



ESTADO DO RIO GRANDE DO SUL
PREFEITURA MUNICIPAL DE BOA VISTA DO INCRA
Avenida Heraclides de Lima Gomes, s/nº, Centro CEP 98120-000

EMAIL licita@boavistadoincra.rs.gov.br

CNPJ 04.215.199-0001-26

SETOR DE LICITAÇÕES

SECRETARIA MUNICIPAL DE FINANÇAS

REPARTIÇÃO/SETOR INTERESSADO: SECRETARIA MUNICIPAL DE INDÚSTRIA,
COMÉRCIO E AGRICULTURA

MINUTA DE EDITAL

EDITAL DE LICITAÇÃO Nº 34/2015

EDITAL DE TOMADA DE PREÇO Nº 05/2015

TIPO MENOR PREÇO GLOBAL

EM REGIME DE EMPREITADA GLOBAL

Edital de Tomada de preços para
CONTRATAÇÃO DE EMPRESA PARA EXECUÇÃO DE
OBRA COM FORNECIMENTO DE MATERIAL PARA
CONSTRUÇÃO DA CASA DO PRODUTOR RURAL E
ARTESANATO COM ÁREA DE 107,33 M²
,obedecendo rigorosamente o que a planta,
memorial descritivo, planilha orçamentária e
cronograma físico financeiro anexo a este edital,
além das demais especificações contidas em seus
anexos.

CERTIFICO QUE

O Documento de Nº ETP 05/2015
Foi publicado nesta data no mural desta
Prefeitura Municipal de Boa Vista do Incra-RS.

Em 28/04/15

Responsável: Muniz



SECRETARIA MUNICIPAL DE FINANÇAS - SETOR DE LICITAÇÕES

1 – PREÂMBULO

O MUNICÍPIO DE BOA VISTA DO INCRA, através do Prefeito Municipal, Senhor Gilnei Medeiros Barbosa, no uso de suas atribuições legais e em conformidade com a Lei nº 8.666, de 21 de junho de 1993, suas alterações e demais legislações aplicáveis, torna público a realização de licitação, no dia 14 de Maio de 2015, às 08:30 horas, na Sala do Setor de Compras, sito à Av. Heraclides de Lima Gomes, s/nº, na modalidade TOMADA DE PREÇO, objetivando a **CONTRATAÇÃO DE EMPRESA PARA PRESTAR SERVIÇO DE MÃO-DE-OBRA COM FORNECIMENTO DE MATERIAL PARA CONSTRUÇÃO DA CASA DO PRODUTOR RURAL E ARTESANATO COM ÁREA DE 107,33 M², (cento e sete virgula trinta e três metros quadrados) obedecendo rigorosamente o que determina o memorial descritivo, os projetos arquitetônicos, elétrico, estrutural e hidráulico planilha orçamentária e cronograma físico financeiro anexo a este edital, com o fornecimento de mão de obra e materiais necessários à completa e perfeita execução do objeto.** Sendo a presente licitação do tipo MENOR PREÇO GLOBAL, EM REGIME DE EMPLEITADA GLOBAL Este edital é regido pela Lei 8.666/93 e alterações posteriores.

1.1 Poderão participar as empresas do ramo pertinente ao objeto ora licitado, cadastradas no Município de Boa Vista do Incra/RS, ou que apresentarem toda a documentação necessária para o cadastro, conforme item 4 desse edital, até o terceiro dia anterior ao fixado para o recebimento dos envelopes de habilitação e proposta.

1. - OBJETO

2.1 - A presente licitação tem por objeto a seleção de proposta mais vantajosa para a contratação de empresa para execução do objeto descrito abaixo e de acordo com os anexos que integram o presente edital:



CONTRATAÇÃO DE EMPRESA PARA PRESTAR SERVIÇO DE MÃO-DE-OBRA E FORNECIMENTO DE MATERIAL PARA CONSTRUÇÃO DA CASA DO PRODUTOR RURAL E ARTESANATO COM ÁREA DE 107,33 M², (cento e sete virgula trinta e três metros quadrado). Conforme planta, memorial descritivo, planilha orçamentária e cronograma físico financeiro anexo a este edital, além das demais especificações contidas em seus anexos

3 – CONDIÇÕES PARA PARTICIPAÇÃO NA LICITAÇÃO

3.1 - Poderão participar da presente licitação os fornecedores que atenderem plenamente às condições e exigências estabelecidas neste Edital e seus Anexos e estarem devidamente inscritos no Cadastro de Fornecedores da Prefeitura Municipal de Boa Vista do Incra - RS, com certificado fornecido pela Secretaria de Finanças do Município, válido na data da abertura da presente licitação e os não cadastrados, nos termos dos parágrafos 2º do art. 22 da Lei 8.666/93 e nas condições previstas neste edital, desde que pertençam ao mesmo ramo de atividade do objeto da presente licitação.

3.1.1 – Os interessados não cadastrados ou com Certificado de Registro Cadastral fora da validade deverão procurar a Comissão de Cadastramento de Licitantes até o terceiro dia anterior à data do recebimento das propostas, observada a necessária qualificação, para solicitarem o registro da empresa no Cadastro de Fornecedor junto a Prefeitura Municipal.

3.2 - Estarão impedidas de participar desta licitação as Empresas que se encontrarem sob falência, concordata, concurso de credores ou em fase de dissolução ou liquidação e as que tiverem sido declaradas inidôneas ou impedidas de licitar ou contratar com a Administração Pública por força da Lei n.º 8.666/93, com suas alterações posteriores.

3.3 - Somente será admitido 01 (um) representante por Empresa, o qual deverá apresentar à Comissão Permanente de Licitação documento de identidade e



instrumento de credenciamento que o habilite a representar a Licitante, ou, cópia do Contrato Social, comprovando tratar-se de Sócio com poderes para responder pelos direitos e obrigações da ofertante.

3.3.1 – A ausência de credencial não é motivo para inabilitar a licitante, todavia, impede a manifestação do representante não credenciado no curso do processo licitatório.

3.4 - Não será admitida a participação de Empresas sob a forma de Consórcio.

4 - DO CADASTRO

4.1 - Para efeitos de cadastramento, O §2º do art. 22 da 8.666/93 estabelece que a tomada de preços é a modalidade de licitação entre interessados devidamente cadastrados ou que atenderem a todas as condições exigidas para o cadastramento até o terceiro dia anterior à data do recebimento das propostas, observada a necessária qualificação.

4.1.2 - Habilitação Jurídica

a) Registro Comercial, no caso de Empresa individual.

b) Ato constitutivo, estatuto ou contrato social em vigor, devidamente registrado, em se tratando de sociedades comerciais, e, no caso de sociedades por ações, acompanhada de documentos de eleição de seus administradores.

c) Inscrição do ato constitutivo, no caso de sociedade civil, acompanhada de prova da diretoria em exercício.



d) Decreto de autorização, em se tratando de empresa ou sociedade estrangeira em funcionamento no país, e ato de registro ou autorização para funcionamento expedido pelo órgão competente, quando a atividade assim o exigir.

4.1.3 - Regularidade Fiscal

- a) prova de inscrição no Cadastro Nacional de Pessoa Jurídica (CNPJ);
- b) prova de inscrição no Cadastro de Contribuintes do Estado ou do Município, relativo ao domicílio ou sede do licitante, pertinente ao seu ramo de atividades;
- c) prova de regularidade quanto aos tributos administrados pela Secretaria da Receita Federal do Brasil - RFB e quanto à Dívida Ativa da União administrada pela Procuradoria Geral da Fazenda Nacional – PGFN (Certidão Conjunta Negativa);
- d) prova de regularidade com a Fazenda Estadual, relativa ao domicílio ou sede do licitante;
- e) prova de regularidade com a Fazenda Municipal, relativa ao domicílio ou sede do licitante;
- f) prova de regularidade relativa à Seguridade Social (INSS), demonstrando situação regular no cumprimento dos encargos sociais instituídos em lei;
- g) prova de regularidade junto ao Fundo de Garantia por Tempo de Serviço (FGTS);

4.1.4 - Regularidade Trabalhista e do Trabalho do Menor

- a) prova de inexistência de débitos inadimplidos perante a Justiça do Trabalho, mediante a apresentação de certidão negativa, nos termos do Título VII-A da Consolidação das Leis do Trabalho, aprovada pelo Decreto-Lei nº 5.452, de 1º de maio de 1943.
- b) declaração, conforme o modelo instituído pelo Decreto Federal nº 4.358/2002, que atende ao disposto no artigo 7º, inciso XXXIII, da Constituição da República;



4.1.5 - Qualificação Técnica

a) Atestado de visita ao local onde será realizada a execução da obra e suas condições, a ser fornecido pela Secretaria Municipal de Desenvolvimento e Obras, reconhecendo ser perfeitamente viável o cumprimento integral e pontual das obrigações assumidas e estabelecidas no presente Edital. Atestando, inclusive, que o proponente verificou todos os materiais, ferramentas e equipamentos necessários à execução do objeto da presente licitação em todas as suas fases. A visita deverá ser realizada mediante prévio agendamento junto ao Departamento de Engenharia.

b) Indicação dos recursos materiais e humanos, acompanhada de declaração formal de que possui suporte técnico/administrativo, aparelhamento, instalações e condições adequadas, bem como pessoal qualificado para a execução dos serviços objeto desta licitação, dentro do prazo máximo estipulado.

1. Registro na entidade profissional competente do licitante e dos profissionais da empresa, responsáveis técnicos pelo serviço a ser prestado.

2. Certidão de registro da pessoa jurídica no Conselho Regional de Engenharia e Agronomia (CREA) ou Conselho Regional de Arquitetura (CAU), com o respectivo visto do conselho regional do Rio Grande do Sul, caso a empresa não seja sediada no Estado.

e) Comprovação do licitante de possuir em seu quadro permanente profissional de nível superior ou outro devidamente reconhecido pela entidade competente, detentor de atestado de responsabilidade técnica por execução de serviço de características semelhantes.

1. Os profissionais indicados pelo licitante para fins de comprovação da capacitação técnico-profissional deverão participar da obra objeto desta



- licitação, admitindo-se a substituição por profissionais de experiência equivalente ou superior, desde que aprovada pela administração.
2. Declaração de que a empresa está adequada às normas de saúde e de segurança do trabalho.

 3. Os profissionais indicados pelo licitante para fins de comprovação da capacitação técnico-profissional deverão participar da obra objeto desta licitação, admitindo-se a substituição por profissionais de experiência equivalente ou superior, desde que aprovada pela administração.

4.2- QUALIFICAÇÃO ECONÔMICO-FINANCEIRA:

a) balanço patrimonial já exigível e apresentado na forma da lei, com a indicação do nº do Livro Diário, número de registro no órgão competente e numeração das folhas onde se encontram os lançamentos, que comprovem a boa situação financeira da empresa.

a1) para a comprovação da boa situação financeira da empresa, serão apurados índices mínimos aceitáveis, pela aplicação da seguinte fórmula:

AC

LIQUIDEZ CORRENTE: ----- = índice mínimo:1 (um)

PC

AC + ARLP

LIQUIDEZ GERAL: ----- = índice mínimo:1 (um)



PC + PELP

PL

GERÊNCIA DE CAPITAIS DE TERCEIROS: ----- = índice mínimo:
1,00)

PC + PELP

PC + PELP

GRAU DE ENDIVIDAMENTO: ----- = índice máximo: 0,616
(zero, seiscentos e dezesseis)

AT

Onde: AC = Ativo Circulante; AD = Ativo Disponível; ARLP = Ativo Realizável a Longo Prazo; AP = Ativo Permanente; AT = Ativo Total; PC = Passivo Circulante; PELP = Passivo Exigível a Longo Prazo; PL = Patrimônio Líquido.

a2) é vedada a substituição do balanço por balancete ou balanço provisório.

a3) licitantes que utilizam a escrituração contábil digital - ECD e que aguardam a autenticação do balanço patrimonial pela Junta Comercial poderão apresentar, em substituição ao registro, o protocolo de envio, no Sistema Público de Escrituração Digital - SPED, do balanço à Receita Federal do Brasil.

b) certidão negativa de falência ou recuperação judicial expedida pelo distribuidor da sede da pessoa jurídica, em prazo não superior a 60 (sessenta) dias da data designada para a apresentação do documento; salvo quando apresentar data de validade no documento.



4.3 Os documentos constantes dos itens 2.1.2 a 2.1.6, poderão ser apresentados em original, por cópia autenticada por tabelião ou por funcionário do Município ou publicação em órgão de imprensa oficial. Os documentos emitidos em meio eletrônico, com o uso de certificação digital, serão tidos como originais, estando sua validade condicionada a verificação de autenticidade pela Administração.

4.4 Na hipótese do fornecedor ou prestador de serviço já esteja cadastrado, poderá ser substituída a documentação que faz parte do cadastro mediante apresentação do C.R.C. junto ao Município de Boa Vista do Incra.

5 - RECEBIMENTO DOS DOCUMENTOS E DAS PROPOSTAS

5.1 - Os documentos necessários à habilitação e as propostas serão recebidos pela Comissão de Licitação no dia, hora e local mencionados no preâmbulo, em 02 (dois) envelopes distintos, fechados e identificados, respectivamente como de nº 1 e nº 2, para o que sugere-se a seguinte inscrição:

AO MUNICÍPIO DE BOA VISTA DO INCRA
EDITAL DE TOMADA DE PREÇOS N.º 05/2015
ENVELOPE N.º 01 – HABILITAÇÃO (DOCUMENTAÇÃO)
PROPONENTE (NOME COMPLETO DA EMPRESA)

AO MUNICÍPIO DE BOA VISTA DO INCRA
EDITAL DE TOMADA DE PREÇOS N.º 05/2015
ENVELOPE N.º 02 – PROPOSTA



PROPONENTE (NOME COMPLETO DA EMPRESA)

5.2 - Cada envelope deverá conter a documentação e as informações necessárias ao processamento e julgamento regular da presente licitação, pertinentes as fases de habilitação e de proposta, observando, respectivamente, as determinações constantes nos itens 3, 4, 5 e 6 do presente edital.

6 - DA HABILITAÇÃO

6.1 - Para a habilitação o licitante deverá apresentar no envelope n.º 01

a) Certificado de Registro Cadastral – CRC atualizado fornecido pelo Município.

b) Declaração de Idoneidade e Fato Superveniente, conforme modelo previsto no anexo H.

6.2 - Se o Certificado de Registro Cadastral - CRC do licitante estiver dentro do prazo de validade, mas houver vencido alguma das certidões previstas nos itens 4.1.3 e 4.1.4, deverá apresentar juntamente ao CRC, a correspondente certidão atualizada.

6.3 - Se o proponente se fizer representar, deverá juntar procuração ou carta de credenciamento, outorgando poderes ao representante para decidir a respeito dos atos constantes da presente licitação.

6.4 - A empresa que pretender se utilizar dos benefícios previstos nos art. 42 a 45 da Lei Complementar n.º 123, de 14 de dezembro de 2006, deverá apresentar,



no envelope de habilitação, declaração, firmada por contador ou representante legal da empresa, ou qualquer outro documento oficial que comprove que se enquadra como microempresa ou empresa de pequeno porte, além de todos os documentos previstos neste edital.

6.5 - As cooperativas que tenham auferido, no ano calendário anterior, receita bruta até o limite de R\$ 3.600.000,00 (três milhões e seiscentos mil reais), gozarão dos benefícios previstos nos art. 42 a 45 da Lei Complementar n.º 123, de 14 de dezembro de 2006, e no art. 34, da Lei n.º 11.488, de 15 de junho de 2007, desde que também apresentem, no envelope de habilitação, declaração firmada por contador ou representante legal, ou qualquer outro documento oficial que comprove que se enquadra como beneficiária, além de todos os documentos previstos neste edital.

6.6 - A microempresa e a empresa de pequeno porte, bem como a cooperativa que atender ao item 6.4, que possuir restrição em qualquer dos documentos de regularidade fiscal, previstos no item 4.1.3 deste edital, terá sua habilitação condicionada à apresentação de nova documentação, que comprove a sua regularidade em **cinco** dias úteis, a contar da data em que for declarada como vencedora do certame.

6.7 - O benefício de que trata o item anterior não eximirá a microempresa, a empresa de pequeno porte e a cooperativa, da apresentação de todos os documentos, no envelope nº 01, ainda que apresentem alguma restrição.

6.8 - O prazo de que trata o item 6.6 poderá ser prorrogado uma única vez, por igual período, a critério da Administração, desde que seja requerido pelo interessado, de forma motivada e durante o transcurso do respectivo prazo.

6.9 - A não regularização da documentação, no prazo fixado no item 6.6, implicará na decadência do direito à contratação, sendo facultado à Administração convocar os licitantes remanescentes, na ordem de classificação, para a assinatura do contrato, ou revogar a licitação.



6.10 - A responsabilidade pela declaração de enquadramento conforme previsto nos itens anteriores, é única e exclusiva do licitante que, inclusive, se sujeita a todas as consequências legais que possam advir de um enquadramento falso ou errôneo.

6.11 - A não comprovação de enquadramento da empresa como ME, EPP ou Cooperativa, na forma do estabelecido neste Edital, significa renúncia expressa e consciente, desobrigando a Comissão Permanente de Licitações, dos benefícios da Lei Complementar 123/06 aplicáveis ao presente certame.

7 - PROPOSTA DE PREÇO

O envelope nº 02 deverá conter:

7.1 - A proposta de preço - Envelope "B" - devidamente rubricada em todas as páginas, e assinada na última, pelo proponente ou seu representante legal, redigida em português, de forma clara, sem emendas, rasuras ou entrelinhas nos campos que envolverem valores, quantidades e prazos, deverá ser elaborada considerando as condições estabelecidas neste edital e seus anexos (Planilha Orçamentária e Cronograma Físico Financeiro). No referido preço deverão estar incluídos todos os custos com material, mão de obra, inclusive o BDI (BENEFÍCIO E DESPESAS INDIRETAS) e quaisquer vantagens, abatimentos, impostos, taxas e contribuições sociais, obrigações trabalhistas, previdenciárias, fiscais e comerciais, que eventualmente incidam sobre a operação.

7.1.1 - A Proposta deverá conter descrição clara dos materiais e serviços oferecidos, bem como dos procedimentos a serem adotados e suas sequências executivas.

7.1.2 - Indicar, clara e separadamente, os preços unitário e global dos materiais e serviços a serem executados, bem como o total da proposta, que deverão ser expressos em moeda corrente nacional, já deduzidos os eventuais descontos e incluídos, obrigatoriamente, todos os encargos fiscais ou de qualquer natureza, não se admitindo, a qualquer título, acréscimos sobre o valor proposto, indicando:



1. Materiais;
2. Serviços de mão de obra.

7.1.3 - Indicar o prazo de garantia dos serviços e materiais, o qual não poderá ser inferior a 05 (cinco) anos, que começará a contar findo o prazo de 90 (noventa) dias da garantia legal de que trata a Lei nº 8.078/90, contados do Termo de Recebimento Definitivo dos serviços executados;

7.1.4 - Conter declaração de que durante a vigência da garantia, todo o atendimento técnico será prestado com prazo de atendimento de, no máximo, 72 (setenta e duas) horas, a contar da hora do chamado;

7.1.5 - Declaração, devidamente assinada pelo representante legal da empresa licitante, ou por representante credenciado com tais poderes de que a proposta vigorará pelo prazo mínimo de 60 (sessenta) dias corridos, contados da data-limite prevista para entrega das propostas, conforme art. 64, § 3º, da Lei nº 8.666/93.

7.2 - Planilha de quantitativos e custos unitários e totais.

7.3 - O preço global máximo que será admitido para o objeto desta licitação será de R\$ 86.413,35 (oitenta e seis mil quatrocentos e treze reais e trinta e cinco centavos), respeitados os totais de materiais e serviços de mão de obra estimados na Planilha Orçamentária anexa a este edital;

7.3.1 - Será desclassificada a proposta que apresentar preço superior ao limite estabelecido no item anterior.

7.4 - Quaisquer inserções na proposta que visem modificar, extinguir ou criar direitos, sem previsão no edital, serão tidas como inexistentes, aproveitando-se a proposta no que não for conflitante com o instrumento convocatório.



8 – PROCEDIMENTO

8.1 - Serão abertos os envelopes "A", contendo a documentação relativa à habilitação dos proponentes e procedidas a sua apreciação.

8.2 - Serão considerados inabilitados os proponentes que não apresentarem quaisquer documentos exigidos no item 6 deste edital.

8.3 - Os envelopes nº 02, contendo a proposta de preço, serão devolvidos fechados aos proponentes considerados inabilitados, desde que não tenha havido recurso ou após a sua denegação.

8.4 - Serão abertos os envelopes nº 02, contendo a proposta de preço dos proponentes habilitados, desde que transcorrido o prazo sem interposição de recurso, ou tenha havido desistência expressa, ou após o julgamento dos recursos interpostos.

8.5 - Será verificada a conformidade de cada proposta com os requisitos exigidos no item 7 deste edital, promovendo-se a desclassificação das propostas desconformes ou incompatíveis.

8.6 – O julgamento e a classificação das propostas ocorrerão de acordo com o estabelecido no item 9 deste edital.

9 - CRITÉRIOS DE JULGAMENTO

9.1 – O julgamento será realizado pela comissão permanente de licitações, designada pela Portaria nº 280/2014, publicada na imprensa oficial no dia 09 de setembro de 2014, a qual levará em consideração o menor preço unitário por item para a execução do serviço prestado, bem como observará o previsto nos art. 43 e 44, seus incisos e parágrafos da Lei nº 8.666/93.



9.2 - Dentre as propostas dos proponentes considerados habilitados, serão classificadas as propostas pela ordem crescente dos preços apresentados, considerando-se vencedor o proponente que apresentar o MENOR PREÇO GLOBAL, respeitado o critério de aceitabilidade dos preços, fixado no item 10 deste edital.

10 - CRITÉRIOS DE ACEITABILIDADE DE PREÇOS

10.1 - Serão desclassificadas as propostas cujos VALORES GLOBAIS ultrapassem o valor de R\$ 86.413,35 (oitenta e seis mil quatrocentos e treze reais e trinta e cinco centavos), para a execução da obra, incluindo material e mão de obra, conforme apurado na Planilha Orçamentária e Cronograma Físico Financeiro, elaborada pelo Departamento de Engenharia, a qual segue em anexo.

10.4 – Serão desclassificadas:

10.4.1 – As propostas que não atenderem as exigências do ato convocatório da licitação.

10.4.2 – As propostas com valor global superior ao limite estabelecido no item 10.1 deste edital;

10.4.3 - As propostas com valores unitários manifestamente inexequíveis, assim considerados aqueles que não tenham demonstrado sua viabilidade através de documentação que comprove que os custos dos insumos são coerentes com os de mercado e que os coeficientes de produtividade são compatíveis com a execução do objeto do contrato, condições estas necessariamente especificadas no ato convocatório da licitação.

10.4.4 – As propostas apresentadas em desconformidade com o edital.



11 - CRITÉRIO DE DESEMPATE

11.1 - Como critério de desempate, será assegurada preferência de contratação para as microempresas, as empresas de pequeno porte e as cooperativas que atenderem aos itens 6.4 e 6.5, deste edital.

11.2 - Entende-se como empate aquelas situações em que as propostas apresentadas pela microempresa e pela empresa de pequeno porte, bem como pela cooperativa, sejam iguais ou superiores em até 10% (dez por cento) à proposta de menor valor.

11.3 - A situação de empate somente será verificada depois de ultrapassada a fase recursal da proposta, seja pelo decurso do prazo sem interposição de recurso, ou pelo julgamento definitivo do recurso interposto.

11.4 - Ocorrendo o empate, na forma do item anterior, proceder-se-á da seguinte forma:

a) A microempresa, a empresa de pequeno porte ou a cooperativa, detentora da proposta de menor valor, poderá apresentar, no prazo de 2 (dois) dias, nova proposta, por escrito e de acordo com o item 7 desse edital, inferior àquela considerada, até então, de menor preço, situação em que será declarada vencedora do certame.

b) Se a microempresa, a empresa de pequeno porte ou a cooperativa, convocada na forma da alínea anterior, não apresentar nova proposta, inferior à de menor preço, será facultada, pela ordem de classificação, às demais microempresas, empresas de pequeno porte ou cooperativas remanescentes, que se enquadrarem nas hipóteses dos itens 6.4 e 6.5 deste edital, a apresentação de nova proposta, no prazo e forma prevista na alínea "a" deste item.

c) Se houver duas ou mais microempresas e/ou empresas de pequeno porte e/ou cooperativas com propostas iguais, será realizado sorteio para estabelecer a ordem em que serão convocadas para a apresentação de nova proposta, na forma das alíneas anteriores.



11.5 - Se nenhuma microempresa, empresa de pequeno porte ou cooperativa, satisfizer as exigências do item 11.4 deste edital, será declarado vencedor do certame o licitante detentor da proposta originariamente de menor valor.

11.6 - O disposto nos itens 11.4 e 11.5 deste edital, não se aplicam às hipóteses em que a proposta de menor valor inicial tiver sido apresentada por microempresa, empresa de pequeno porte ou cooperativa (que satisfaça as exigências dos itens 4.4 e 4.5 deste edital), aplicando-se de imediato o item 11.7, se for o caso.

11.7 - As demais hipóteses de empate terão como critério de desempate o disposto no §2º do art. 3º 1 e §2º do art. 45, nesta ordem, ambos da Lei nº 8.666/1993.

12 - RECURSOS

12.1 - Em todas as fases da presente licitação, serão observadas as normas previstas nos incisos, alíneas e parágrafos do art. 109 da Lei n.º 8.666/93.

12.2 - O prazo para interposição de recursos relativos ao julgamento da habilitação e da proposta será de 5 (cinco) dias úteis, a contar da intimação da decisão objeto do recurso.

12.2.1 - Os recursos, que serão dirigidos à Comissão de Licitação, deverão ser protocolados, dentro do prazo previsto no item anterior, no Setor de Protocolo, durante o horário de expediente, que inicia das 8h às 12h e das 13:30 às 17:30h.



12.3 - Havendo a interposição tempestiva de recurso, os demais licitantes serão comunicados para que, querendo, apresentem contrarrazões, no prazo de 5 (cinco) dias úteis e na forma prevista no item 12.2.1.

12.4 - Não serão aceitos recursos ou contrarrazões apresentados fora do prazo ou enviados por e-mail, ou por qualquer outro meio além dos previstos no 12.2.1.

12.5 Decorrido o prazo para a apresentação das razões e contrarrazões de recurso, a Comissão de Licitação poderá reconsiderar a sua decisão, no prazo de 5 (cinco) dias úteis, ou nesse mesmo prazo, encaminhá-los ao Prefeito, acompanhado dos autos da licitação, do relatório dos fatos objeto do recurso e das razões da sua decisão.

12.6 - A decisão do Prefeito, a ser proferida nos 5 (cinco) dias úteis subsequentes ao recebimento do relatório e das razões de decidir da Comissão de Licitação, é irrecorrível.

12.7 - Os prazos previstos nos itens 12.5 poderão ser prorrogados, a critério da Administração, sempre que for necessário para o adequado julgamento dos recursos, como, por exemplo, para a realização de diligências. A prorrogação deverá ser devidamente justificada nos autos da licitação.

13 – DOS PRAZOS E CONDIÇÕES PARA ASSINATURA E DA VIGÊNCIA DO CONTRATO

13.1 - Esgotados todos os prazos recursais, adjudicado o objeto da presente licitação, a Prefeitura Municipal de Boa Vista do Incra convocará o adjudicatário para assinar o termo de contrato em até 05 dias, sob pena de decair o direito à contratação, sem prejuízo das sanções previstas no art. 81 da Lei nº 8.666/93.

13.2 - A Prefeitura Municipal de Boa Vista do Incra poderá quando o convocado não assinar o contrato no prazo e condições estabelecidos neste edital, convocar os



proponentes remanescentes, na ordem de classificação, para fazê-lo em igual prazo e nas mesmas condições propostas pelo primeiro classificado, inclusive quanto aos preços atualizados, de conformidade com o presente edital, ou revogar a licitação, sem prejuízo da aplicação da pena de multa, no valor correspondente a 5 % (cinco por cento) do valor do contrato e mais a suspensão temporária da participação em licitação e impedimento de contratar com a Administração por prazo de 02 (dois) anos.

13.3 – O prazo de vigência do contrato decorrente desta licitação será da assinatura do contrato por 5 (cinco)anos.

14 - SUBCONTRATAÇÃO

14.1 - Não é permitida a subcontratação para a execução do contrato.

15 – PRAZO PARA EXECUÇÃO DA OBRA

15.1 – O prazo máximo para a execução do contrato e para a entrega do objeto da presente licitação é de 90 (NOVENTA) dias. Este prazo será contado a partir da data da assinatura da ordem de Serviço que será expedida pela Secretaria Municipal de Desenvolvimento e Obras.

16 - GARANTIA DE EXECUÇÃO CONTRATUAL

16.1 – A empresa vencedora prestará garantia de execução do contrato na Tesouraria da Prefeitura Municipal de Boa Vista do Incra, antes de sua assinatura,



correspondente a 5% do valor do respectivo contrato, optando por uma das modalidades previstas no parágrafo 1º do art. 56, da Lei Federal 8.666/93.

16.1.2 - A garantia prestada pela contratada será liberada ou restituída após a execução do contrato, e, quando em dinheiro, atualizado financeiramente pelo IGPM/FGV do período, ou outro índice que vier a substituí-lo.

17 - SANÇÕES ADMINISTRATIVAS PARA O CASO DE INADIMPLENTO CONTRATUAL

17.1 - A CONTRATADA por descumprimento de qualquer cláusula contratual sujeitar-se-á as seguintes penalidades:

a) Multa de 1% sobre o valor total atualizado do contrato, por dia de atraso, limitada esta a 3 dias de efetiva falta de prestação do serviço, após o qual será considerada caracterizada a inexecução parcial do contrato .

b) Multa de 3% sobre o valor total atualizado do contrato, pela inexecução parcial do contrato.

c) Multa de 10% sobre o valor total atualizado do contrato, pela inexecução total do contrato;

d) Advertência ou suspensão do direito de participar em licitação do CONTRATANTE, por prazo não superior a 02(dois) anos, e ainda, declará-lo inidôneo para contratar ou transacionar com o Município.

18 - DO REAJUSTE

18.1 - O preço pelo qual será contratado o objeto da presente licitação não será reajustado.



19 - CONDIÇÕES DE PAGAMENTO

19.1 – Os pagamentos estão condicionados à:

a) Medições periódicas de serviços e cronograma, verificação do diário de obra e exato cumprimento do contrato no período da medição, especificando a quantidade, qualidade e prazo previsto para execução, as quais serão realizadas pelo responsável técnico especialmente designado pelo município.

b) Após as verificações, cumpridas as exigências do contrato e do cronograma, o responsável técnico arquiteta Tânira Stefanello Mioso do departamento de Arquitetura e Urbanismo expedirá o Termo de Recebimento Provisório da etapa.

c) O pagamento será realizado em até 15 dias após a emissão do termo de recebimento da obra emitido pelo departamento de Engenharia e Arquitetura – Arquiteta Tânira Stefanello Mioso.

d) O pagamento da última parcela ficará condicionado ao recebimento da obra emitido pelo município, que ateste a execução total da obra.

19.2 – Depois de concluída todas as etapas previstas no item 19.1 o pagamento será realizado em até 15 dias, mediante apresentação da fatura acompanhada das cópias autenticadas das guias de recolhimento do FGTS e INSS do mês anterior relativas dos empregados utilizados na prestação do serviço.

19.3 - O município fica isento de qualquer despesa relativa ao pagamento de pessoal e obrigações patronais.



19.4 – O pagamento dos créditos será realizado na conta bancária de titularidade dos fornecedores e prestadores de serviço.

19.5 - As despesas decorrentes desta contratação, conforme documento que segue em anexo, serão suportadas pelas seguintes dotações orçamentárias:

Órgão: 05 SECRETARIA DE EDUCAÇÃO, CULTURA DESPORTO E LASER

Unidade: 01 SECRETARIA DA INDÚSTRIA, COMÉRCIO E AGRICULTURA

Proj/Ativ.: 1.709 IMPLANTAÇÃO DA FEIRA DO PRODUTOR RURAL

Dot: 627

Elemento: 4.4.90.51 - Obras e Instalações

19.6 - Ocorrendo atraso no pagamento, os valores serão corrigidos monetariamente pelo IGPM/FGV do período, ou outro índice que vier a substituí-lo, e a Administração compensará a contratada com juros de 0,5% ao mês, *pro rata*.

20 - RECEBIMENTO DO OBJETO DE LICITAÇÃO

20.1 - Executado o contrato, o seu objeto será recebido nos termos do art. 73, inciso I, alíneas "a" e "b" e art. 76 da Lei nº 8.666/93.

20.2 - Executado o objeto do contrato, a contratada responderá pela solidez e segurança da obra durante o prazo de cinco anos, em conformidade com o disposto no art. 618 do Código Civil Brasileiro.

20.3 - Os ensaios, testes e demais provas exigidos por normas técnicas oficiais para boa execução do objeto do contrato ocorrerá por conta da contratada.



21 – DA FISCALIZAÇÃO

21.1 - A execução do Contrato será objeto de acompanhamento juntamente com o diário de Obra e fiscalização avaliação por parte do DEPARTAMENTO DE ENGENHARIA E ARQUITETURA DO MUNICIPIO DE BOA VISTA DO INCRA, através da sua ARQUITETA Tanira Stefanello Mioso, a quem competirá a responsabilidade comunicar as falhas porventura constatadas na execução dos serviços e solicitar a correção das mesmas.

21.2 - A fiscalização de que trata o subitem 21.1 será exercida no interesse do MUNICIPIO.

21.3 - Quaisquer exigências da fiscalização, inerentes ao objeto do Contrato, deverão ser prontamente atendidas pela CONTRATADA, sem qualquer ônus para a PREFEITURA.

21.4 - Qualquer fiscalização exercida pelo Município, feita em seu exclusivo interesse, não implica corresponsabilidade pela execução dos serviços e não exime a CONTRATADA de suas obrigações pela fiscalização e perfeita execução do Contrato.

21.5 - A fiscalização do MUNICIPIO, em especial, deverá verificar a qualidade de qualquer material ou equipamento utilizado na execução dos serviços, podendo exigir a sua substituição quando este não atender os termos do que foi proposto e contratado, sem que assista à CONTRATADA qualquer indenização pelos custos daí decorrentes.

21.6 - A CONTRATADA promoverá a substituição do empregado sempre que for solicitado pela Administração do Município.



22 - DIREITOS E RESPONSABILIDADE DAS PARTES

DOS DIREITOS DA CONTRATANTE:



- Alteração do contrato na forma do art. 65, inc. e § da Lei 8.666/93.
- Modificação unilateral do contrato.
- Fiscalização através do Departamento de Engenharia do serviço contratado.

DA OBRIGAÇÃO DA CONTRATANTE:

1. Impedir que terceiros estranhos executem a obra contratada;
2. Prestar as informações e os esclarecimentos que venham a ser solicitados pelo contratado nos termos do edital;
3. Solicitar a reparação do objeto do contrato, que esteja em desacordo com a especificação;
4. Efetuar o pagamento no prazo previsto no contrato;

DAS OBRIGAÇÕES DO CONTRATADO

1. Responder em relação aos seus empregados, por todas as despesas decorrentes da execução do objeto;
- II- Responder por quaisquer danos causados diretamente à Administração ou a terceiros, decorrentes de sua culpa ou dolo na execução do contrato (a fiscalização ou o acompanhamento do contrato pela Administração não exclui ou reduz a responsabilidade do contratado);
- III- Manter os seus empregados devidamente identificados, devendo substituí-los



imediatamente caso sejam considerados inconvenientes à boa ordem e às normas disciplinares da Administração;

2. Arcar com a despesa decorrente de qualquer infração seja ela qual for, desde que praticada por seus empregados nas instalações da Administração;

3. Comunicar a Administração, por escrito, qualquer anormalidade de caráter urgente;

4. Prestar à Administração os esclarecimentos que julgar necessários para boa execução do contrato;

VII - Cumprir fielmente com a prestação de serviços objeto deste contrato.

VIII - Manter-se durante toda a execução do contrato em compatibilidade com as obrigações assumidas, todas as condições de habilitação e qualificação exigidas no edital

IX - Manter preposto aceito pela Administração Municipal, no local da execução do serviço, para representá-lo na execução do contrato.

X - Executar os serviços contratados, preferencialmente no horário diurno, fornecendo os materiais, os equipamentos e a mão de obra, de acordo com as especificações técnicas contidas na Tomada de Preço nº 05/2015 e seus Anexos, bem como aquelas contidas na Proposta Comercial da CONTRATADA.

XI - Indenizar, imediatamente, os danos eventualmente causados aos serviços e à imagem do Município e a terceiros, provocados pela ineficiência ou irregularidades cometidas na execução dos serviços, ainda que involuntários, praticados durante a execução dos mesmos.



XII - Pagar tudo que legalmente compete ao empregador, tal como salário, incluindo o 13º, férias, licenças, seguros de acidentes do trabalho, assistência e previdência social e todos os demais ônus inerentes ou próprios da relação empregatícia, compreendidas, também, as obrigações fiscais e a responsabilidade civil para terceiros, não se admitindo, a qualquer título, acréscimos sobre o preço proposto e contratado.

XIII - Apresentar durante a execução do Contrato, se solicitado, no prazo máximo de 72 (setenta e duas) horas do recebimento da solicitação, documentos que comprovem estar cumprindo a legislação em vigor, quanto às obrigações assumidas na Tomada de Preço nº 05/2015 e neste Contrato, em especial, encargos sociais, trabalhistas, previdenciários, tributários, fiscais e comerciais, Certidões Negativas de Débito Salarial, expedida pela Delegacia Regional do Trabalho - DRT, bem como despesas de qualquer natureza que se fizerem indispensáveis à perfeita execução do Contrato.

XIV -. Cumprir e fazer cumprir todas as normas regulamentares sobre Medicina e Segurança do Trabalho, obrigando seus empregados a trabalhar com equipamentos individuais de proteção.

XV - Apresentar a ANOTAÇÃO DE RESPONSABILIDADE TÉCNICA (ART) no início da execução dos serviços.

XVI - Cumprir integralmente o contido nos Acordos, Convenções Coletivas ou Sentenças Normativas referentes à categoria profissional dos seus empregados.

XVII - Providenciar a imediata correção das deficiências apontadas pelo responsável pela fiscalização do Contrato (Cláusula XI – DA FISCALIZAÇÃO), na execução dos serviços contratados.

XVIII -. Cumprir e fazer cumprir leis, regulamentos e posturas, cabendo-lhe a única e exclusiva responsabilidade pelas consequências de qualquer transgressão sua ou de seus prepostos.



XIX - Responsabilizar-se pelo comportamento moral e profissional de seus empregados, cabendo-lhe responder integralmente por todos os danos e atos ilícitos resultantes da ação ou omissão dos mesmos.

XX - Providenciar a colocação de placas informativas relativas ao objeto contratado.

XXI - Apresentar, antes do início dos serviços, o registro e o recolhimento devido junto ao INSS, referentes à obra contratada.

XXII - Obedecer ao prazo e às condições de garantia estipulados pelas Cláusulas Sexta e Décima Primeira deste Instrumento.

XXIII - Manter, durante toda a execução do Contrato, as condições de habilitação e qualificação exigidas na licitação, em compatibilidade com as obrigações assumidas no presente Contrato.

XXIV - Responsabilizar-se por danos oriundos da execução da obra, devendo providenciar imediatamente a restauração e/ou conserto, de acordo com o original, tanto em logradouro público como de quaisquer outros bens que possa danificar.

XXV - É encargos da CONTRATADA o pagamento de eventuais taxas necessárias, bem como aprovações nos Órgãos competentes, relativos à execução das obras.

XXVI - A direção da obra caberá a um profissional legalmente habilitado, na forma da legislação vigente, devidamente designado pelo contratado como responsável técnico pela execução dos serviços objeto deste instrumento, o qual informará o nome, CPF e registro no órgão competente.



XXVII - Comprovação da existência de laudo técnico de condições ambientais de trabalho - LTCAT, programa de prevenção de riscos ambientais - PPRA e programa de controle médico de saúde ocupacional - PCMSO.”

23 - IMPUGNAÇÃO AO EDITAL

23.1 - A impugnação ao edital será feita na forma do art. 41 da Lei nº 8.666/1993, observando-se as seguintes normas:

a) o pedido de impugnação ao edital poderá ser feito por qualquer cidadão, devendo ser protocolizado até 5 (cinco) dias úteis antes da data marcada para o recebimento dos envelopes.

b) os licitantes poderão impugnar o edital até o 2º (segundo) dia útil antecedente a data marcada para o recebimento dos envelopes.

c) os pedidos de impugnação ao edital serão dirigidos à Comissão de Licitação no Setor de Compras e Licitações, durante o horário de expediente, que se inicia das 8h às 12h e das 13:30 às 17:30h, sem prejuízo do protocolo do original obedecidos os prazos das alíneas “a” e “b”.

d) não serão recebidos como impugnação ao edital os requerimentos apresentados fora do prazo ou enviados por e-mail ou por qualquer outro meio além do previsto na alínea anterior.

24 - DISPOSIÇÕES GERAIS

24.1 – Esta licitação será processada e julgada com observância prevista nos art. 43 e 44 e seus incisos e parágrafos da Lei Federal 8.666/93.

24.2 - O presente edital e seus anexos encontram-se à disposição para verificação por parte dos interessados no Setor de Compras e Licitações da Prefeitura



Municipal, sito Avenida Heraclides de Lima Gomes s/nº, Boa Vista do Incra – RS, de segunda a sexta-feira, das 08h00min às 12h00min e das 13h30min às 17h30min, maiores informações pelo fone (55) 3613 1203 ou (55) 3613 1205 ou ainda no site www.boavistadoincra.rs.gov.br.

24.3 - Esclarecimentos relativos a presente licitação e às condições para atendimento das obrigações necessárias ao cumprimento de seu objeto, somente serão prestados quando solicitados por escrito, encaminhados ao Prefeito Municipal, na Avenida Heraclides de Lima Gomes, s/nº, CEP: 98120-000.

24.4 - Das sessões públicas serão lavradas atas, as quais serão assinadas pelos membros da Comissão de Licitação e proponentes presentes.

24.5 - A Administração poderá revogar a licitação por interesse público, devendo anulá-la por ilegalidade, em despacho fundamentado, sem a obrigação de indenizar (art. 49 da Lei Federal nº 8666/93).

24.6 – Decairá do direito de impugnar os termos deste edital de licitação perante a Administração o licitante que não o fizer até o segundo dia útil que anteceder a abertura dos envelopes, conforme preceitua o § 2º do art. 41 da Lei 8.666/93.

24.7 - Este Edital deverá ser lido e interpretado na íntegra, e após apresentação da documentação e da proposta não serão aceitas alegações de desconhecimento ou discordância de seus termos.

24.8 - O proponente que vier a ser declarado vencedor ficará obrigado a aceitar, nas mesmas condições editalícias, os acréscimos ou supressões que se fizerem necessários, por conveniência do Município de Boa Vista do Incra/RS, dentro do limite permitido pelo artigo 65, § 1º, da Lei nº 8666/93, sobre o valor inicial contratado.

24.9 - É facultada a Comissão de Licitação ou autoridade superior, em qualquer fase da licitação, a promoção de diligência destinada a esclarecer ou complementar a



instrução do processo, vedada à inclusão posterior de documento ou informação que deveria constar no ato da sessão pública.

24.10 – Os envelopes de documentação/proposta desta Tomada de Preço que não forem abertos ficarão em poder do Presidente da Comissão Permanente de Licitação pelo prazo de 30 (trinta) dias, a partir da homologação da licitação, devendo o licitante retirá-lo, após aquele período, no prazo de 5 (cinco) dias, sob pena de inutilização do(s) envelope(s).

24.11 – Em nenhuma hipótese serão aceitos quaisquer documentos ou propostas fora do prazo e local estabelecido neste edital.

24.12 – Não serão admitidas, por qualquer motivo, modificações ou substituições das propostas ou quaisquer outros documentos.

24.13 - Só terão direito a usar a palavra, rubricar as propostas, apresentar reclamações ou recursos, assinar atas e contratos, os licitantes ou seus representantes credenciados e os membros da Comissão Julgadora.

24.14 - Não serão lançadas em ata consignações que versarem sobre matéria objeto de recurso próprio, como por exemplo, sobre os documentos de habilitação e proposta financeira (art. 109, inciso I, *a* e *b*, da Lei n.º 8.666/93).

25.15 - Uma vez iniciada a abertura dos envelopes relativos à habilitação, não serão admitidos à licitação os participantes retardatários.

25.16 - Do contrato a ser assinado com o vencedor da presente licitação constarão as cláusulas necessárias previstas no art. 55, e a possibilidade de rescisão do contrato, na forma determinada nos artigos 77 a 79 da Lei n.º 8.666/93. Este edital é regido pela Lei 8.666, de 21 de junho de 1993 e alterações posteriores e Lei Complementar 123, de 14 de dezembro de 2006 e demais legislação correlata.



26 - ANEXOS DO EDITAL

26.1 - Integram o presente edital, dele fazendo parte como transcritos em seu corpo, os seguintes anexos:

1. Itens da Licitação;
2. Projeto Básico;
3. Memorial Descritivo;
4. Planilha de Orçamentária;
5. Plantas (deverão ser solicitadas junto ao Departamento de Engenharia do Município);
6. Descrição da dotação orçamentária;
7. Credenciamento;
8. Declaração de Idoneidade e Fato Superveniente;
9. Declaração Firmada pelo licitante referente ao cumprimento do disposto no inciso XXXIII do art. 7º da Constituição Federal;
10. Minuta do Contrato;
11. Cronograma Financeiro;

Boa Vista do Incra – RS, 28 de Abril de 2015.

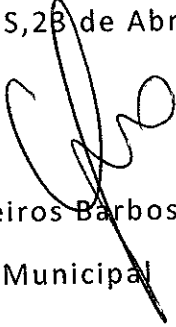
Gilnei Medeiros Barbosa
Prefeito Municipal

Gilnei Medeiros Barbosa
Prefeito Municipal



a) ITENS DA LICITAÇÃO

ITEM	QUANT	OBJETO	VALOR GLOBAL
01	01	CONTRATAÇÃO DE EMPRESA PARA PRESTAR SERVIÇO DE MÃO-DE-OBRA E FORNECIMENTO DE MATERIAL PARA <i>CONSTRUÇÃO DA CASA DO PRODUTOR RURAL E ARTESANATO COM ÁREA DE 107,33 M², (cento e sete virgula trinta e três metros quadrados) obedecendo rigorosamente o que determina o memorial descritivo, os projetos arquitetônicos, elétrico, estrutural e hidráulico planilha orçamentária e cronograma físico financeiro anexo a este edital, com o fornecimento de mão de obra e materiais necessários à completa e perfeita execução do objeto. Conforme planta, memorial descritivo, planilha orçamentária e cronograma físico financeiro anexo a este edital, além das demais especificações contidas em seus anexos</i>	R\$86.413,35

b) PROJETO BÁSICO

1 – Objeto

2 – Objetivo

Faz-se necessário a contratação de empresa para prestação de serviço de mão de obra e material para execução de obra de engenharia com vistas a construção de um prédio em alvenaria, para disponibilizar espaço adequado para comercialização dos produtos de artesanatos e produtos coloniais, com o objetivo de fomentar a renda das famílias da zona rural, incentivando a produção dos produtos e a permanência na propriedade rural, com área a ser construída de 107,33 M².



3 – Especificação dos Serviços

De acordo com o Memorial Descritivo, Planilha Orçamentária, Cronograma Físico Financeira em anexo.

4 – Regime de Execução

Empreitada por preço global

5 – Adjudicação

Global

6 – Prazo de Execução de Serviços

90 (noventa) dias.

7 – Valor Global Estimado da Contratação

O valor estimado da contratação corresponde a R\$:86.413,35 (oitenta e seis mil quatrocentos e treze reais e trinta e cinco centavos)



8 – Classificação Orçamentária

Órgão: 05- SECRETARIA DA INDÚSTRIA, COMÉRCIO E AGRICULTURA

Unidade: 01- SECRETRAI DA INDÚSTRIA, COMÉRCIO E AGRICULTURA

Proj/Ativ.: 1.509 – IMPLANTAÇÃO DA FEIRA DO PRODUTOR RURAL

Dot: 627

Elemento: 4.4.90.51. - Obras e Instalações – R\$ 86.413,35 (oitenta e seis mil quatrocentos e treze reais e trinta e cinco centavos)

9 – Local da Execução

Rua PE. Pedro Rubin s/nº

Boa Vista do Incra - Boa Vista do Incra – RS.

10 – Fiscalização- responsável técnico

A execução do Contrato será objeto de acompanhamento, fiscalização e avaliação por parte do DEPARTAMENTO DE ENGENHARIA E ARQUITETURA DO MUNICÍPIO DE BOA VISTA DO INCRA, através da sua ARQUITETA Tanira Stefanello Mioso, a quem competirá a responsabilidade comunicar as falhas porventura constatadas na execução dos serviços e solicitar a correção das mesmas.



Mauro Schimidt

Secretario Municipal de Indústria, Comercio e Agricultura

Boa Vista do Incra – RS, 23 de Abril de 2015.



C) MEMORIAL DESCRITIVO

MEMORIAL DESCRITIVO

*Memorial descritivo para o projeto de construção de CASA DO PRODUTOR RURAL /
ARTESANATO.*

MUNICÍPIO DE BOA VISTA DO INCRA - RS

ÁREA CONSTRUÍDA: 107,33m²

Generalidades: O presente memorial tem como objetivo descrever todos os serviços a serem executados na obra, sendo esta uma edificação que será executada em alvenaria de tijolos cerâmicos e coberta com telhas cerâmica sobre estrutura de madeira (tesouras), possuindo 107,33m² de área construída.

INSTALAÇÃO DA OBRA

Deverá ser executada a entrada de água ligada a rede municipal existente, assim como executada a abertura das valas manualmente para assentamento de cano de PVC, após será executado o reaterro, manualmente até cobrir os canos. Deverá ser executada uma entrada de energia elétrica com poste de concreto e caixa trifásica conforme as normas da concessionária local. A locação da obra será executada com pontaletes de eucalipto e guias de madeira com níveis adequados para a marcação da obra, com no mínimo, 20 cm acima do nível do terreno.

1.0 Movimento de terra e locação da obra

- Deverá ser efetuado a limpeza do terreno com remoção do material excedente.
- Os aterros e cortes eventuais deverão ser executados com técnica adequada e mantidas as relações de 2:1 em aterros e 1:1 em corte (horizontal e vertical).
- A obra deverá ser locada com extremo rigor; os esquadros conferidos e as medidas tomadas em conformidade com diferentes níveis de cada área destinada a construção.
- As paredes deverão ser locadas pelo seu eixo, a fim de compensar diferenças entre as medidas reais dos tijolos com as consignadas em Planta Baixa.



2.0 – Fundações

- Serão executadas fundações superficiais, diretas sobre o terreno, nas valas escavadas, livres de qualquer material orgânico, através de sapatas corridas de concreto ciclópico, no traço 1:3:4, com mais 30% de pedra de mão, nas dimensões 40x50cm, sob todas as paredes e sapatas corridas de concreto, no traço 1:3:4, com mais 30% de pedra de mão.
- O Nivelamento dos alicerces será feito com alvenaria de tijolos maciços de 20cm de espessura, assentados com argamassa mista no traço 1:2:6. Sobre esta alvenaria, serão construídas vigas de Baldrame, de concreto armado no traço 1:3:4. Para a amarração das fundações e distribuição das cargas das paredes para as sapatas corridas, as vigas baldrame serão de 15 x 25cm, sob todas as paredes externas e internas da obra.
- As Vigas terão armaduras de 04 barras de aço CA-50 de 10,0mm e estribos de 5,0mm a cada 20cm. As vigas baldrame serão impermeabilizadas com 02 demãos de camada hidroasfalto à frio, e após uma pulverização com areia grossa, antes de iniciar o levantamento das alvenarias.

3.0 – Alvenarias

- As alvenarias serão executadas com tijolos cerâmicos 09 furos de boa qualidade, com dimensões mínimas de 11,5x14x24cm, a serem assentes com argamassa traço indicado pelo fornecedor do cimento devidamente aprovado por órgão competente INMETRO.
- Os tijolos serão umedecidos antes do seu assentamento para não ocorrer a absorção excessiva da água da argamassa. As fiadas serão perfeitamente alinhadas e aprumadas.
- As amarrações nos cantos das paredes deverão ser feitas de maneira que os tijolos fiquem contra fiados. Deverão ser deixados vãos nos locais onde serão fixadas as esquadrias para o seu perfeito encaixe.
- O pé-direito está descrito nos cortes em toda a área da construção, devendo as paredes ser erguidas até a altura de 2,50m e após serem encimadas pela cinta de amarração de concreto armado, com 25cm de altura, sobre as paredes internas e externas.

4.0 – Cobertura

- A cobertura deverá ser de telhas cerâmicas, fixadas sobre terças e tesouras de madeira, em várias águas, com inclinação de 40%, espaçadas aproximadamente a cada 0,80m e apoiadas sobre as vigas superiores.
- As tesouras serão feitas em madeira, chapeadas de forma treliçada, em quantidade compatível com os vãos. Sobre o telhado serão colocadas cumeeiras cerâmicas. Em toda a volta da construção, o telhado terá beiral de 50cm.

5.0 – Forro



- O forro será de PVC, com 20cm de largura, em todas as peças da obra, fixados em estrutura de madeira. Deverá ser aplicado rodaforno ou cimalha para dar acabamento e maior sustentação ao forro.

6.0 – Pavimentação

- Execução do leito de brita nº01 com espessura mínima de 5cm e contrapiso de concreto com espessura mínima de 6cm e FCK = 18 MPa desempenado (com superfície com aderência suficiente para aplicação de revestimento cerâmico/ piso frio), o qual deverá ser aplicado piso cerâmico classe A, PEI-V. As juntas deverão ser bem executadas com rejunte flexível.

7.0 – Esquadrias

7.1 – Alumínio:

- Todas as janelas serão de alumínio, de correr, com grade interna, fixadas em contramarco de alumínio, chumbados previamente nas alvenarias com argamassa de cimento e areia no traço 1:3. As medidas constantes em projeto. Os vidros serão translúcidos, 4mm incluso.

- As portas externas serão em alumínio, de abrir, com vidro temperado 6mm, com dimensões conforme projeto.

7.2 – Madeira:

- Todas as portas internas serão em madeira, semioca, completas.

8.0 – Instalações Hidrossanitárias

- Executadas conforme traçado e dimensionamento do projeto hidrossanitário. Sendo que a fossa e filtro (sistema anaeróbio) com capacidade adequada, deverão seguir a risca o dimensionamento e executada com afastamento mínimo de 1,50m de quaisquer divisas.

9.0 – Instalações Elétricas

- A instalação elétrica obedece ao projeto específico, e as exigências do RIC-BT da COPREL, na qual prevê que a enfição será de cobre, com revestimento antichama, sendo a distribuição dentro de eletrodutos de PVC. Serão utilizadas caixas de 5x10 de metal, interruptores e tomadas tipo baquilete. A entrada de energia será subterrânea, por 2 fios de 6,0mm², até o quadro medidor, com disjuntor geral de 40A.

10.0 – Pintura



- As paredes internas e externas receberão uma demão de selador e duas demãos de tinta acrílica de 1º qualidade.

- As aberturas em madeira deverão receber acabamento em uma demão de fundo (selador), e duas demãos de tinta esmalte.

11.0 - Serviços finais

- A obra será entregue limpa, livre de entulhos e restos de construção e com as instalações em perfeito funcionamento.

Boa Vista do Incra/RS, 29 de dezembro de 2014.

Prefeitura Municipal de Boa Vista do Incra

CNPJ: 04.215.199/0001-26

Diógenes Rubert Librelotto

Arquiteto e Urbanista

CAU/R



D) PLANILHA ORÇAMENTÁRIA

RELAÇÃO DE MATERIAIS

CASA DO PRODUTOR RURAL (A= 107,33m²)

CLIENTE: Prefeitura Municipal de Boa Vista do Incra, RS

PRÉDIO DE ALVENARIA DE TIJOLOS CERÂMICOS E TELHAS CERÂMICAS

1. SERVIÇOS INICIAIS E FUNDAÇÃO

	UNID.	QUANT.	CUSTO UNIT.	TOTAL
1. ESCORA DE EUCALIPTO COM 3,00 m	un	8,00	R\$ 6,00	R\$ 48,00
2. TÁBOA DE PINUS 2,5 x 30 cm x 2,70 m	un	48,00	R\$ 13,00	R\$ 624,00
3. SARRAFO PINUS 2,5 x 2,5 cm x 2,70 m	un	18,00	R\$ 11,00	R\$ 198,00
4. PEDRA RACHÃO	m ³	5,00	R\$ 73,00	R\$ 365,00
5. AREIA REGULAR	m ³	6,00	R\$ 83,00	R\$ 498,00
6. BRITA nº 1 OU 2	m ³	2,50	R\$ 75,00	R\$ 187,50
7. CIMENTO CP IV - SACO DE 50 QUILOS	sc	35,00	R\$ 28,00	R\$ 980,00
8. PREGOS 17 x 27	kg	2,00	R\$ 10,00	R\$ 20,00
9. ARAME RECOZIDO nº 18	kg	1,50	R\$ 7,00	R\$ 10,50
10. FERRO 8,0 mm COM 12 m	br	24,00	R\$ 24,30	R\$ 583,20
11. FERRO 4,2 mm COM 12 m	br	42,00	R\$ 7,20	R\$ 302,40
12. HIDROASFALTO 18L	un	1,00	R\$ 160,00	R\$ 160,00
13. TIJOLOS MACIÇOS 4,5 x 9 x 19cm	un	3000,00	R\$ 0,50	R\$ 1.500,00

Obs.: As madeiras utilizadas nas formas da cinta de fundação deverão ser reutilizadas nas formas da cinta de amarração.

2. ALVENARIAS

1. TIJOLOS 9 FUIROS 11,5 x 14 x 24cm	un	3800,00	R\$ 0,75	R\$ 2.850,00
2. CIMENTO CP IV - SACO DE 50 QUILOS	sc	40,00	R\$ 28,00	R\$ 1.120,00
3. AREIA REGULAR	m ³	10,00	R\$ 83,00	R\$ 830,00

3. SUPRAESTRUTURA

1. AREIA REGULAR	m ³	3,00	R\$ 83,00	R\$ 249,00
2. BRITA nº 1 OU 2	m ³	2,50	R\$ 75,00	R\$ 187,50
3. CIMENTO CP IV - SACO DE 50 QUILOS	sc	20,00	R\$ 28,00	R\$ 560,00
4. PREGOS 17 x 27	kg	2,00	R\$ 10,00	R\$ 20,00
5. ARAME RECOZIDO nº 18	kg	1,50	R\$ 7,00	R\$ 10,50
6. FERRO 8,0 mm COM 12 m	br	20,00	R\$ 24,30	R\$ 486,00
7. FERRO 10,0 mm COM 12 m	br	3,00	R\$ 30,10	R\$ 90,30



8. FERRO 4,2 mm COM 12 m	br	40,00	R\$ 7,20	R\$ 288,00
--------------------------	----	-------	----------	------------

4. COBERTURA

1. RIPÃO DE CEDRINHO 5 x 7 cm x 3,80 m	un	100,00	R\$ 9,50	R\$ 950,00
2. GUIA DE CEDRINHO 5 x 15 cm x 2,70 m	un	130,00	R\$ 7,50	R\$ 975,00
3. PREGO 15 x 18	kg	4,00	R\$ 10,00	R\$ 40,00
4. TELHAS CERÂMICA	un	2500,00	R\$ 1,90	R\$ 4.750,00
5. CUMEEIRA CERÂMICA	un	60,00	R\$ 5,60	R\$ 336,00
6. TELHA ESPIGÃO CERÂMICA	un	4,00	R\$ 25,00	R\$ 100,00
7. TELHA 3 VIAS CERÂMICA	m	1,00	R\$ 25,00	R\$ 25,00
8. SARRAFO PINUS 2,5 x 2,5 cm x 2,70 m	un	15,00	R\$ 11,00	R\$ 165,00
9. FORRO EM PVC MACHO E FÊMEA	m ²	135,00	R\$ 16,00	R\$ 2.160,00
10. PREGO 12 x 12	kg	4,00	R\$ 9,00	R\$ 36,00
11. RODAFORRO PVC - 10cm, 6m	un	145,00	R\$ 25,00	R\$ 3.625,00
12. CANTONEIRA INT/EXTERNA RODAFORRO PVC	un	40,00	R\$ 3,50	R\$ 140,00
13. CALHA CHAPA DE AÇO GALVANIZADO	m	4,50	R\$ 55,00	R\$ 247,50

5. CONTRAPISO

1. AREIA REGULAR	m ³	4,00	R\$ 83,00	R\$ 332,00
2. IMPERMEABILIZANTE PARA ARGAMASSA 18l	un	1,00	R\$ 65,00	R\$ 65,00
3. CIMENTO CP IV -SACO DE 50 QUILOS	sc	10,00	R\$ 28,00	R\$ 280,00
4. BRITA nº 1 OU 2	m ³	4,00	R\$ 75,00	R\$ 300,00

6. REVESTIMENTOS

1. AREIA REGULAR	m ³	7,00	R\$ 83,00	R\$ 581,00
2. CAL HIDRATADA 20 QUILOS	un	50,00	R\$ 10,00	R\$ 500,00
3. CIMENTO CP IV - SACO DE 50 QUILOS	sc	20,00	R\$ 28,00	R\$ 560,00
4. PISO CERÂMICO PEI - 5, 45 x 45cm	m ²	110,00	R\$ 18,00	R\$ 1.980,00
6. ARGAMASSA COLANTE AC-1 - 20 QUILOS	sc	44,00	R\$ 12,00	R\$ 528,00
7. REJUNTE FLEXÍVEL	kg	55,00	R\$ 5,00	R\$ 275,00

7. ESQUADRIAS

1. PORTA INTERNA SEMIOCA DE MADEIRA ABRIR 1 FOLHA COM MARCO, GUARNIÇÕES, DOBRADIÇAS , FECHADURA: 1.1- 0,80 x 2,10 m	un	1,00	R\$ 210,00	R\$ 210,00
2. PORTA INTERNA SEMIOCA DE MADEIRA 1 FOLHA CORRER COM MARCO, GUARNIÇÕES, DOBRADIÇAS , FECHADURA: 2.1- 1,20 x 2,10 m	un	1,00	R\$ 350,00	R\$ 350,00
3. ESPUMA EXPANSIVA 500ml	un	1,00	R\$ 13,00	R\$ 13,00
4. PORTA ALUMÍNIO 2 FLS, P/ VIDRO, DOBRADIÇAS E FECHADURA: 4.1- 1,80 x 2,60 m	un	2,00	R\$ 2.200,00	R\$ 4.400,00
5. PORTA ALUMÍNIO ABRIR 1 FL, DOBRADIÇAS E FECHADURA: 5.1- 0,80 x 2,20 m	un	1,00	R\$ 870,00	R\$ 870,00



6. JANELA ALUMÍNIO CORRER 2 FLS, C/ GRADE INTERNA DOBRADIÇAS E FECHADURA:

6.1- 2,0 x 1,20 m	un	2,00	R\$ 1.350,00	R\$ 2.700,00
6.2- 1,5 x 1,20 m	un	1,00	R\$ 1.020,00	R\$ 1.020,00
6.3- 2,0 x 2,60 m	un	1,00	R\$ 2.300,00	R\$ 2.300,00
7. JANELA MAXI-AR:				
7.1- 0,50 x 0,50 m	un	1,00	R\$ 270,00	R\$ 270,00
9. VIDRO CANELADO 4 mm	m ²	0,25	R\$ 40,00	R\$ 10,00
8. VIDRO LISO 4 mm	m ²	6,30	R\$ 40,00	R\$ 252,00

8. PINTURA

1. SELADOR ACRÍLICO 18L	un	2,00	R\$ 85,00	R\$ 170,00
2. TINTA ACRÍLICA 18L	un	2,00	R\$ 280,00	R\$ 560,00
3. SOLVENTE	l	3,00	R\$ 9,00	R\$ 27,00
4. TINTA ESMALTE 3,6L	un	2,00	R\$ 65,00	R\$ 130,00
5. TINTA ACRÍLICA 3,6L	un	2,00	R\$ 80,00	R\$ 160,00
7. LIXA PARA MADEIRA nº 100	un	3,00	R\$ 0,50	R\$ 1,50
8. LIXA PARA MADEIRA nº 120	un	4,00	R\$ 0,48	R\$ 1,92
9. LIXA PARA FERRO nº 100	un	10,00	R\$ 2,00	R\$ 20,00

9. APARELHOS SANITÁRIOS

1. BACIA SANITÁRIA CX ACOPLADA (em louça c/ acessórios de fixação)	cj	1,00	R\$ 260,00	R\$ 260,00
2. LAVATÓRIO (em louça c/ acessórios de fixação)	cj	1,00	R\$ 200,00	R\$ 200,00
3. BOLSA DE BORRACHA 1 1/2"	un	1,00	R\$ 4,30	R\$ 4,30
4. ASSENTO PLÁSTICO	un	1,00	R\$ 20,00	R\$ 20,00
5. VÁLVULA DE PVC DN 40 mm	un	1,00	R\$ 5,00	R\$ 5,00
6. SIFÃO PLÁSTICO FLEXÍVEL 40 mm	un	1,00	R\$ 6,60	R\$ 6,60
7. ADAPTADOR DE PVC PARA VÁLVULA DE 40 mm	un	1,00	R\$ 3,00	R\$ 3,00
8. ENGATE FLEXÍVEL 1/2" 30 cm	un	1,00	R\$ 6,80	R\$ 6,80
9. TORNEIRA DE PVC PARA LAVATÓRIO DE 1/2"	un	1,00	R\$ 4,00	R\$ 4,00
10. FITA TEFON VEDA ROSCA	rl	1,00	R\$ 2,00	R\$ 2,00
11. BUCHA E PARAFUSO nº 8	un	4,00	R\$ 0,40	R\$ 1,60
12. JOELHO PVC DN 40 mm	un	4,00	R\$ 4,00	R\$ 16,00
13. CURVA CURTA DE PVC DN 100	un	4,00	R\$ 3,50	R\$ 14,00
14. JOELHO 90° DN 100	un	3,00	R\$ 50,00	R\$ 150,00

10. MATERIAL HIDRÁULICO E SANITÁRIO

1. TUBO DE PVC DN 25 mm	m	10,00	R\$ 2,40	R\$ 24,00
2. JOELHO 90° DE PVC DN 25 mm	un	2,00	R\$ 0,50	R\$ 1,00
3. JOELHO DE REDUÇÃO 25 x 20 mm	un	2,00	R\$ 0,50	R\$ 1,00
4. TÊ PVC 25 x 25 mm	un	3,00	R\$ 0,50	R\$ 1,50
5. REGISTRO DE GAVETA DN 25 mm METÁLICO	un	1,00	R\$ 28,20	R\$ 28,20
6. FITA DE VEDAÇÃO COM ROSCA COM 10 m	rl	1,00	R\$ 1,67	R\$ 1,67
7. TUBO ADESIVO PVC 75 gramas	tb	1,00	R\$ 3,35	R\$ 3,35



8. TUBO DE PVC PARA ESGOTO 40 mm	m	12,00	R\$ 3,20	R\$ 38,40
9. TUBO DE PVC PARA ESGOTO 100 mm	m	12,00	R\$ 8,43	R\$ 101,16
10. FILTRO + FOSSA SÉPTICA DE 325 LITROS	un	1,00	R\$ 1.100,00	R\$ 1.100,00
11. SUMIDOURO:				
11.1- PEDRA RACHÃO	m ³	7,00	R\$ 73,00	R\$ 511,00
11.2- LONA PLÁSTICA PRETA 5 x 5m	un	1,00	R\$ 21,90	R\$ 21,90

11. REDE ELÉTRICA

1. POSTE DE CONCRETO PARA ENTRADA DE LUZ, COM QUADRO MEDIDOR TRIFÁSICO COMPLETO, ATERRAMENTO	un	1,00	R\$ 1.200,00	R\$ 1.200,00
2. CENTRO DE DISTRIBUIÇÃO PARA 6 DISJUNTORES COM PORTA	un	1,00	R\$ 30,30	R\$ 30,30
3. CAIXA DE EMBUTIR 4 x 2" PLÁSTICA	un	19,00	R\$ 2,54	R\$ 48,26
5. INTERRUPTOR DUPLO DE EMBUTIR COMPLETO	un	2,00	R\$ 7,92	R\$ 15,84
6. INTERRUPTOR E TOMADA DE EMBUTIR COMPLETA	un	2,00	R\$ 6,72	R\$ 13,44
7. TOMADA SIMPLES DE EMBUTIR COMPLETA	un	15,00	R\$ 6,97	R\$ 104,55
8. DISJUNTOR MONOPOLAR DE 20 AMPERES	un	2,00	R\$ 7,68	R\$ 15,36
9. DISJUNTOR MONOPOLAR DE 40 AMPERES	un	1,00	R\$ 9,59	R\$ 9,59
10. MANGUEIRA CORRUGADA 1/2"	m	70,00	R\$ 0,35	R\$ 24,50
12. ELETRODUTO DE PVC 3/4"	m	2,50	R\$ 10,47	R\$ 26,18
13. CURVA DE 90° PVC 3/4" COM BUCHA	un	3,00	R\$ 3,51	R\$ 10,53
14. FIO ISOLADO 2,5 mm ² FLEXÍVEL	m	80,00	R\$ 1,87	R\$ 149,60
15. FIO ISOLADO DE 6,0 mm ² FLEXÍVEL	m	15,00	R\$ 11,18	R\$ 167,70
16. LUMINARIA EMBUTIR 2x40W	un	4,00	R\$ 110,00	R\$ 440,00
17. Lâmpada Fluorescente Tubular T10 Branca 40W	un	8,00	R\$ 5,90	R\$ 47,20
18. LUMINARIA EMBUTIR 100W	un	3,00	R\$ 55,00	R\$ 165,00

TOTAL R\$ 49.413,35

MÃO-DE-OBRA R\$ 37.000,00

TOTAL GERAL	R\$ 86.413,35
--------------------	----------------------

local e data

(nome do responsável técnico)
CAU:



E) PLANTAS

Retirar junto ao Setor de Engenharia da Prefeitura Municipal de Boa Vista do Ingra a planilha de custos.

The architectural drawings consist of three perspective views of a single-story house with a gabled roof and a covered porch, and a site plan. The site plan shows the house's location on a plot with dimensions: 10m x 10m x 10m x 10m. The house is labeled 'CASA PRODUTOR RURAL' and 'PERSPECTIVAS IMPLANTAÇÃO'.

Perspectiva (top left)

Perspectiva (top right)

Perspectiva (bottom left)

Implantação/Localização (bottom right)

DL (bottom right)

01 (top right)

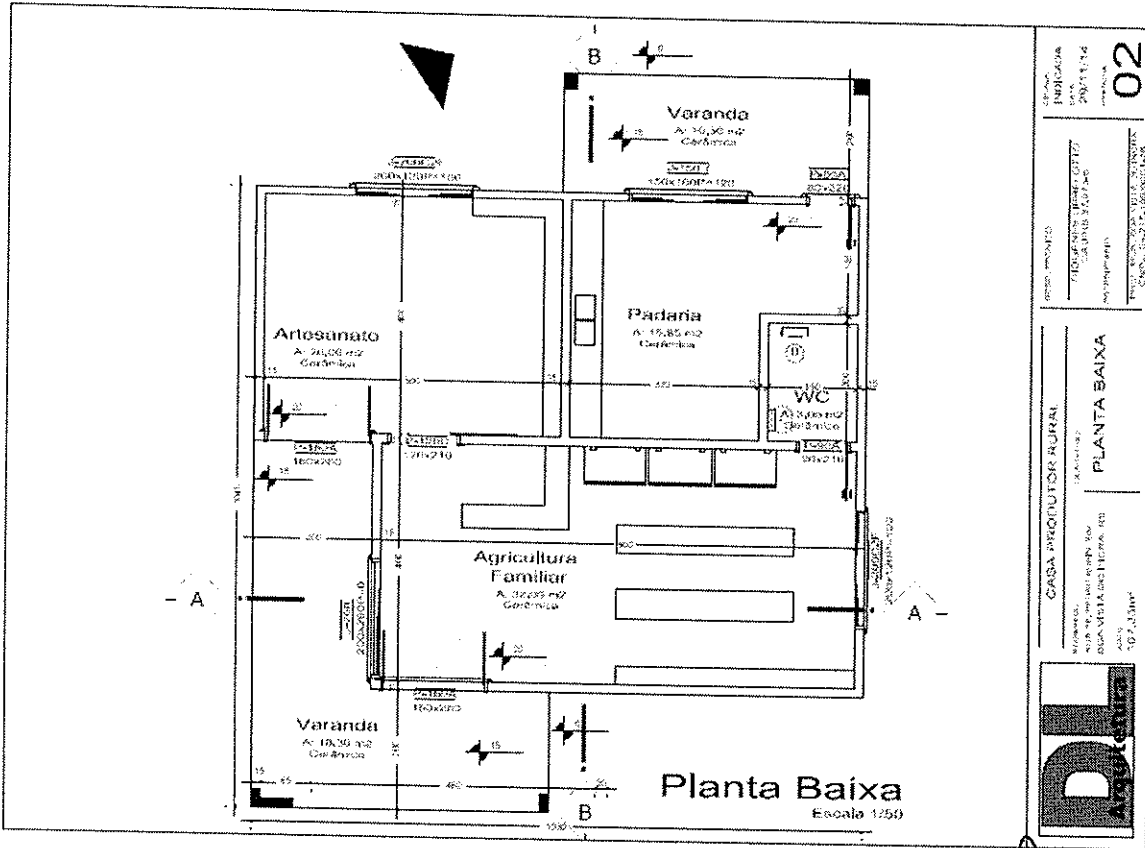

PROJETO: PROJETO DE ARQUITETURA
 TÍTULO: PROJETO DE ARQUITETURA
 DATA: 20/11/14
 LOCAL: BOA VISTA DO INCRA

PROJETO: PROJETO DE ARQUITETURA
 TÍTULO: PROJETO DE ARQUITETURA
 DATA: 20/11/14
 LOCAL: BOA VISTA DO INCRA

PROJETO: PROJETO DE ARQUITETURA
 TÍTULO: PROJETO DE ARQUITETURA
 DATA: 20/11/14
 LOCAL: BOA VISTA DO INCRA

02

CASA PROJETADA POR: []
 PROJETO DE ARQUITETURA: []
PLANTA BAIXA
 DATA: 20/11/14
 LOCAL: BOA VISTA DO INCRA



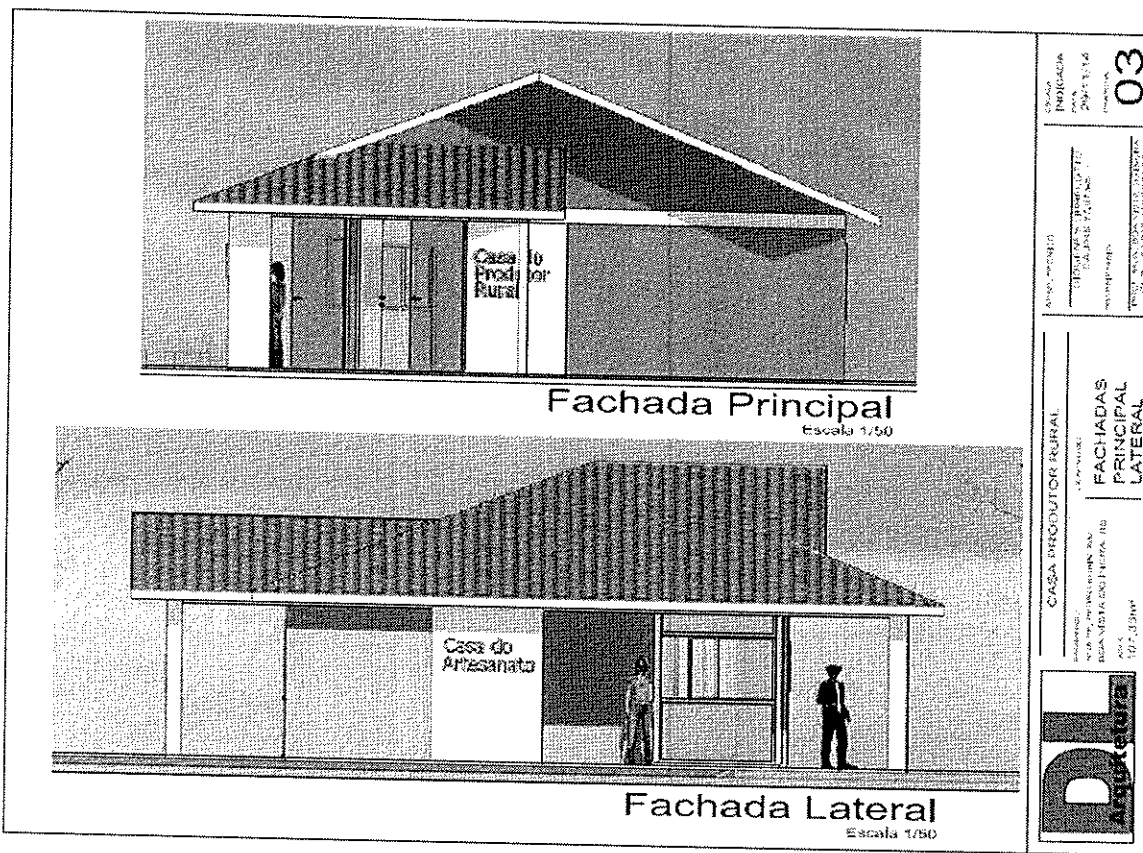

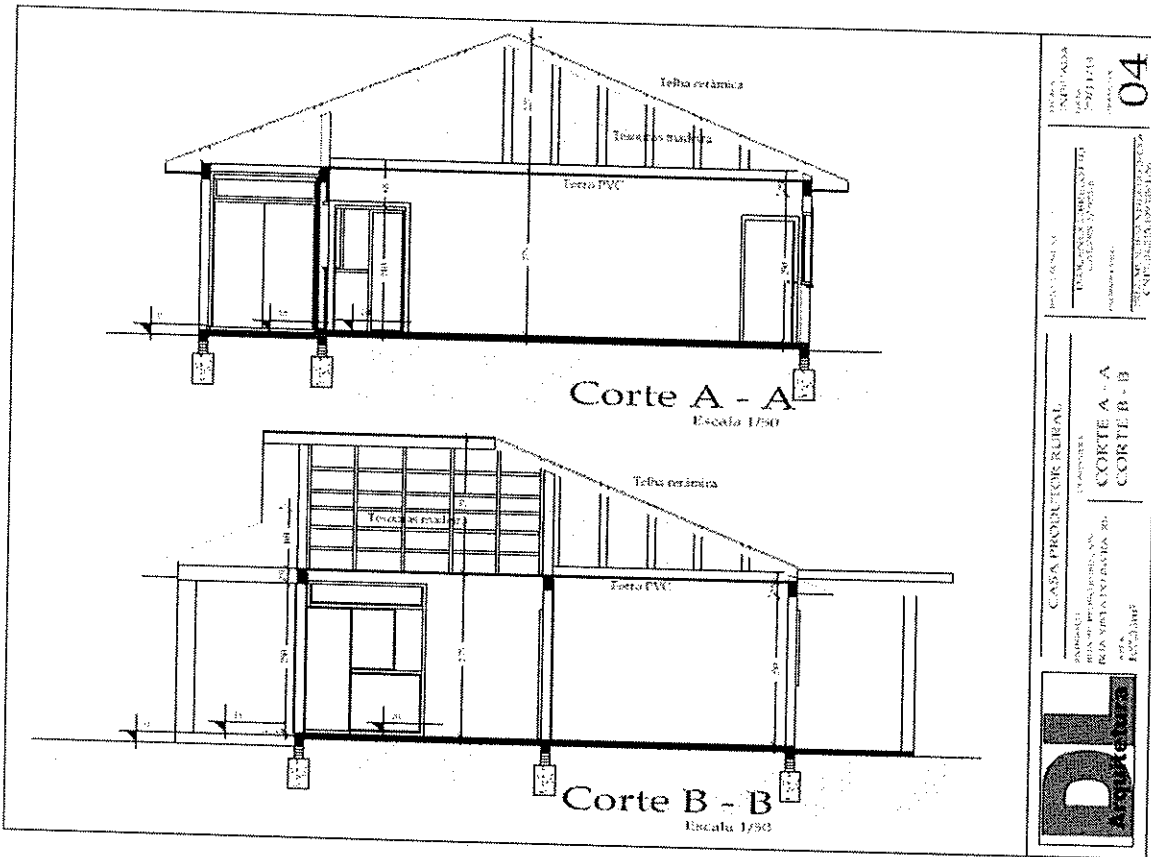
Nº 04
 PROJETO DE ARQUITETURA
 DE UM BARRACÃO DE
 COLEÇÃO DE
 COLEÇÃO DE
 COLEÇÃO DE

CASA PRODUTORA RURAL
 PROJETO DE ARQUITETURA
 DE UM BARRACÃO DE
 COLEÇÃO DE
 COLEÇÃO DE

D
 DESIGN

[Handwritten signature]



SECRETARIA MUNICIPAL DE FINANÇAS - SETOR DE LICITAÇÕES

FONE: 55 3613 1203 / 1204 / 1205 Ramal 29 – e-mail: licita@boavistadoincra.rs.gov.br

F) DESCRIÇÃO DA DOTAÇÃO ORÇAMENTÁRIA

Órgão: 05- SECRETARIA DA INDÚSTRIA, COMÉRCIO E AGRICULTURA

Unidade: 01- SECRETRAI DA INDÚSTRIA, COMÉRCIO E AGRICULTURA

Proj/Ativ.: 1.509 – IMPLANTAÇÃO DA FEIRA DO PRODUTOR RURAL

Dot: 627

Elemento: 4.4.90.51. - Obras e Instalações – R\$ 86.413,35 (oitenta e seis mil quatrocentos e treze reais e trinta e cinco centavos)



G) CREDENCIAMENTO

Pelo presente instrumento, credenciamos o(a) Sr.(a),
portador do documento de identidade nº, para participar
das reuniões relativas à **Tomada de Preços N° 05/2015**, o qual está autorizado a
requerer vista de documentos e propostas, manifestar-se em nome da empresa,
desistir de interpor recursos, rubricar documentos e assinar atas, a que tudo
daremos por firme e valioso.

Local e data

Assinatura do Responsável Legal

OBS.: Apor carimbo padronizado do CNPJ da empresa



H) DECLARAÇÃO DE IDONEIDADE E FATO SUPERVENIENTE

Declaro sob as penas da lei, para a Licitação modalidade Tomada de Preço nº 05/2015 da Prefeitura Municipal de Boa Vista do Incra – RS, que a empresa....., não foi declarada inidônea para licitar ou contratar com órgãos ou entidades da Administração Pública Federal, Estadual ou Municipal, nos termos do inciso IV, do art. 87 da Lei nº 8.666/93 e alterações, bem como de que comunicarei qualquer fato ou evento superveniente a entrega de documentos de habilitação, que venha alterar a atual situação quanto à capacidade jurídica, técnica, regularidade fiscal e idoneidade econômica-financeira.

E, por ser a expressão fiel da verdade, firmamos o presente.



Boa Vista do Incra – RS,.....de.....de 2015.

Representante Legal



I) DECLARAÇÃO EMPREGADOR PESSOA JURÍDICA

A empresa, inscrita no CNPJ nº, por intermédio de seu representante legal o (a) Sr.(a)..... portador(a) da Carteira de Identidade nº e do CPF nº....., **DECLARA** para os fins do disposto no inciso V do artigo 27 da Lei nº 8.666, de 21 de Junho de 1993, acrescido pela Lei nº 9.854, de 27 de Outubro de 1.999, que não emprega menor de dezoito anos em trabalho noturno, perigoso ou insalubre e não emprega menor de dezesseis anos, salvo na condição de aprendiz, a partir de quatorze anos.

Boa Vista do Incra – RS,de.....de 2015.

Representante Legal.



Representante Legal



MINUTA DE TERMO DE CONTRATO

Tomada de Preços Nº 05/2015

Contrato celebrado entre o Município de Boa Vista do Ingra, pessoa jurídica de Direito Público, Inscrito no CNPJ/MF nº 04.215.199/0001-26, com sede na AV. Heraclides de Lima Gomes, s/n, Estado do Rio Grande do Sul, representado pelo Senhor Prefeito Municipal, Gilnei Medeiros Barbosa, brasileiro, casado, inscrito no CPF nº 554.861.000-78, portador da carteira de identificação RG nº. 648596347, residente e domiciliado na Av. Heraclides de Lima Gomes, Município de Boa Vista do Ingra - RS, por outro lado a empresa, pessoa jurídica, inscrita no CNPJ sob o nº com sede na, nº,, município de representada neste ato por seu representante legal, SR., brasileiro(a), inscrita no CI RG, inscrita no CPF sob nº, residente e domiciliado na, nº....., na cidade de -, aqui denominado CONTRATADO (A), para **CONTRATAÇÃO DE EMPRESA PARA PRESTAR SERVIÇO DE MÃO-DE-OBRA E FORNECIMENTO DE MATERIAL PARA CONSTRUÇÃO DA CASA DO PRODUTOR RURAL E ARTESANATO COM ÁREA DE 107,33 M²**, Conforme planta, memorial descritivo, planilha orçamentária e cronograma físico financeiro anexo a este edital, além das demais especificações contidas em seus anexos, conforme descrito na cláusula primeira "Do Objeto".

O Presente contrato está vinculado ao edital de licitação Tomada de Preços nº 05/2015, e tem seu respectivo fundamento legal na Lei Federal nº 8.666/93, e pelas cláusulas a seguir expressas, definidoras dos direitos, obrigações e responsabilidades das partes.

CLÁUSULA PRIMEIRA - DO OBJETO

Edital de Tomada de preços para **CONTRATAÇÃO DE EMPRESA PARA PRESTAR SERVIÇO DE MÃO-DE-OBRA E FORNECIMENTO DE MATERIAL PARA CONSTRUÇÃO DA CASA DO PRODUTOR RURAL E ARTESANATO COM ÁREA DE 107,33 M²**,



(cento e sete virgula trinta e três metros quadrado) obedecendo rigorosamente o que determina o memorial descritivo, os projetos arquitetônicos, elétrico, estrutural e hidráulico planilha orçamentária e cronograma físico financeiro anexo a este edital, com o fornecimento de mão de obra e materiais necessários à completa e perfeita execução do objeto, além das demais especificações contidas em seus anexos

A empresa contratada deverá disponibilizar de equipamentos e funcionários capacitados, de acordo com a declaração apresentada no item 4.1.5 *alínea b* do edital, em número suficiente para prestar o serviço, conforme descrito nesta cláusula – DO OBJETO, a serem executados em regime de empreitada por preço global, conforme especificações técnicas, anexas ao edital que deu origem a este contrato.

CLÁUSULA SEGUNDA – DO PREÇO

Pela prestação dos serviços a CONTRATANTE pagará para a CONTRATADA a importância de R\$ (.....), preço este constante da proposta ofertada e aceita pela CONTRATADA, entendido este como preço justo e suficiente para a total execução do presente contrato.

No valor acima estão incluídos todos os custos com materiais, mão de obra e quaisquer vantagens, abatimentos, impostos, taxas, contribuições sociais, obrigações trabalhistas, previdenciárias, fiscais e comerciais que eventualmente incidam sobre a operação.

CLAUSULA TERCEIRA - DO PAGAMENTO

Os pagamentos estão condicionados à:

a) Medições periódicas de serviços e cronograma, verificação do exato cumprimento do contrato no período da medição, especificando a quantidade, qualidade e prazo previsto para execução, as quais serão realizadas pelo responsável técnico especialmente designado pelo município.



a) Após as verificações, cumpridas as exigências do contrato e do cronograma, a responsável técnica Tânia Stefanello Mioso, expedirá o Termo de Recebimento Provisório da etapa.

b) O pagamento será realizado em até 15 dias após a verificação da conclusão da etapa e da liberação do recurso.

d) Depois de concluída todas as etapas previstas o pagamento será realizado em até 15 dias, mediante apresentação da fatura acompanhada das cópias autenticadas das guias de recolhimento do FGTS e INSS do mês anterior relativas dos empregados utilizados na prestação do serviço.

e) O município fica isento de qualquer despesa relativa ao pagamento de pessoal e obrigações patronais.

f) O pagamento dos créditos será realizado na conta bancária de titularidade dos fornecedores e prestadores de serviço.

CLAUSULA QUARTA - DA DOTAÇÃO ORÇAMENTÁRIA

As despesas decorrentes da execução do presente contrato correrão por conta das seguintes rubricas orçamentárias:

Órgão: 05- SECRETARIA DA INDÚSTRIA, COMÉRCIO E AGRICULTURA

Unidade: 01- SECRETRAI DA INDÚSTRIA, COMÉRCIO E AGRICULTURA

Proj/Ativ.: 1.509 – IMPLANTAÇÃO DA FEIRA DO PRODUTOR RURAL

Dot: 627

Elemento: 4.4.90.51. - Obras e Instalações – R\$ 86.413,35 (oitenta e seis mil quatrocentos e treze reais e trinta e cinco centavos)



DOS DIREITOS DA CONTRATANTE:

- Alteração do contrato na forma do art. 65, inc. e § da Lei 8.666/93.
- Modificação unilateral do contrato.
- Fiscalização através do Departamento de Engenharia do serviço contratado.

DA OBRIGAÇÃO DA CONTRATANTE:

- I - Impedir que terceiros estranhos executem a obra contratada;
- II - Prestar as informações e os esclarecimentos que venham a ser solicitados pelo contratado nos termos do edital;
- III - Solicitar a reparação do objeto do contrato, que esteja em desacordo com a especificação;
- IV - Efetuar o pagamento no prazo previsto no contrato;



DAS OBRIGAÇÕES DO CONTRATADO

- I - Responder em relação aos seus empregados, por todas as despesas decorrentes da execução do objeto;
- II - Responder por quaisquer danos causados diretamente à Administração ou a terceiros, decorrentes de sua culpa ou dolo na execução do contrato (a fiscalização



ou o acompanhamento do contrato pela Administração não exclui ou reduz a responsabilidade do contratado);

III - Manter os seus empregados devidamente identificados, devendo substituí-los imediatamente caso sejam considerados inconvenientes à boa ordem e às normas disciplinares da Administração;

IV - Arcar com a despesa decorrente de qualquer infração seja ela qual for, desde que praticada por seus empregados nas instalações da Administração;

V - Comunicar a Administração, por escrito, qualquer anormalidade de caráter urgente;

VI - Prestar à Administração os esclarecimentos que julgar necessários para boa execução do contrato;

VII - Cumprir fielmente com a prestação de serviços objeto deste contrato.

VII - Manter-se durante toda a execução do contrato em compatibilidade com as obrigações assumidas, todas as condições de habilitação e qualificação exigidas no edital.

IX - Manter preposto aceito pela Administração Municipal, no local da execução do serviço, para representá-lo na execução do contrato.

X - Executar os serviços contratados, preferencialmente no horário diurno, fornecendo os materiais, os equipamentos e a mão de obra, de acordo com as especificações técnicas contidas na Tomada de Preço nº 05/2015 e seus Anexos, bem como aquelas contidas na Proposta Comercial da CONTRATADA.



XI - Indenizar, imediatamente, os danos eventualmente causados aos serviços e à imagem do Município e a terceiros, provocados pela ineficiência ou irregularidades cometidas na execução dos serviços, ainda que involuntários, praticados durante a execução dos mesmos.

XII - Pagar tudo que legalmente compete ao empregador, tal como salário, incluindo o 13º, férias, licenças, seguros de acidentes do trabalho, assistência e previdência social e todos os demais ônus inerentes ou próprios da relação empregatícia, compreendidas, também, as obrigações fiscais e a responsabilidade civil para terceiros, não se admitindo, a qualquer título, acréscimos sobre o preço proposto e contratado.

XIII - Apresentar durante a execução do Contrato, se solicitado, no prazo máximo de 72 (setenta e duas) horas do recebimento da solicitação, documentos que comprovem estar cumprindo a legislação em vigor, quanto às obrigações assumidas na Tomada de Preço nº 05/2015 e neste Contrato, em especial, encargos sociais, trabalhistas, previdenciários, tributários, fiscais e comerciais, Certidões Negativas de Débito Salarial, expedida pela Delegacia Regional do Trabalho - DRT, bem como despesas de qualquer natureza que se fizerem indispensáveis à perfeita execução do Contrato.

XIV - Cumprir e fazer cumprir todas as normas regulamentares sobre Medicina e Segurança do Trabalho, obrigando seus empregados a trabalhar com equipamentos individuais de proteção.

XV - Apresentar a ANOTAÇÃO DE RESPONSABILIDADE TÉCNICA (ART) no início da execução dos serviços.

XVI - Cumprir integralmente o contido nos Acordos, Convenções Coletivas ou Sentenças Normativas referentes à categoria profissional dos seus empregados.

XVII - Providenciar a imediata correção das deficiências apontadas pelo responsável pela fiscalização do Contrato (Cláusula XI – DA FISCALIZAÇÃO), na execução dos serviços contratados.



XVIII - Cumprir e fazer cumprir leis, regulamentos e posturas, cabendo-lhe única e exclusiva responsabilidade pelas consequências de qualquer transgressão sua ou de seus prepostos.

XIX - Responsabilizar-se pelo comportamento moral e profissional de seus empregados, cabendo-lhe responder integralmente por todos os danos e atos ilícitos resultantes da ação ou omissão dos mesmos.

XX - Providenciar a colocação de placas informativas relativas ao objeto contratado.

XXI - Apresentar, antes do início dos serviços, o registro e o recolhimento devido junto ao INSS, referentes à obra contratada.

XXII - Obedecer ao prazo e às condições de garantia estipulados pelas Cláusulas Sexta e Décima Primeira deste Instrumento.

XXIII - Manter, durante toda a execução do Contrato, as condições de habilitação e qualificação exigidas na licitação, em compatibilidade com as obrigações assumidas no presente Contrato.

XIV - Responsabilizar-se por danos oriundos da execução da obra, devendo providenciar imediatamente a restauração e/ou conserto, de acordo com o original, tanto em logradouro público como de quaisquer outros bens que possa danificar.

XXV - É encargos da CONTRATADA o pagamento de eventuais taxas necessárias, bem como aprovações nos Órgãos competentes, relativos à execução das obras.

XXVI - A direção da obra caberá a um profissional legalmente habilitado, na forma da legislação vigente, devidamente designado pelo contratado como responsável técnico pela execução dos serviços objeto deste instrumento, o qual informará o nome, CPF e registro no órgão competente.



XXVII - Comprovação da existência de laudo técnico de condições ambientais de trabalho - LTCAT, programa de prevenção de riscos ambientais - PPRA e programa de controle médico de saúde ocupacional - PCMSO."

CLÁUSULA SÉTIMA – DA FISCALIZAÇÃO

A execução do Contrato será objeto de acompanhamento, fiscalização e avaliação por parte do DEPARTAMENTO DE ENGENHARIA E ARQUITETURA DO MUNICÍPIO DE BOA VISTA DO INCRA, através da sua ARQUITETA responsável Tâkira Stefanello Mioso, a quem competirá comunicar as falhas porventura constatadas na execução dos serviços e solicitar a correção das mesmas.

A fiscalização de que trata o subitem 21.1 do Edital de Licitação nº 34/2015 ,será exercida no interesse do MUNICÍPIO.

Quaisquer exigências da fiscalização, inerentes ao objeto do Contrato, deverão ser prontamente atendidas pela CONTRATADA, sem qualquer ônus para a PREFEITURA.

Qualquer fiscalização exercida pelo MUNICÍPIO, feita em seu exclusivo interesse, não implica corresponsabilidade pela execução dos serviços e não exime a CONTRATADA de suas obrigações pela fiscalização e perfeita execução do Contrato.

A fiscalização do MUNICÍPIO, em especial, deverá verificar a qualidade de qualquer material ou equipamento utilizado na execução dos serviços, podendo exigir a sua substituição quando este não atender os termos do que foi proposto e contratado, sem que assista à CONTRATADA qualquer indenização pelos custos daí decorrentes.

A CONTRATADA promoverá a substituição do empregado sempre que for solicitado pela Administração.

CLÁUSULA OITAVA - DA RESCISÃO



CLÁUSULA OITAVA - DA RESCISÃO

Este contrato poderá ser rescindido:

a) por ato unilateral do CONTRATANTE nos casos dos incisos I a XII e XVII do art. 78 da Lei Federal nº 8.666/93;

b) amigavelmente, por acordo entre as partes, reduzido a termo no processo da licitação desde que haja conveniência para o CONTRATANTE;

c) judicialmente nos termos da legislação.

A contratada reconhece os direitos da Administração, em caso de rescisão administrativa prevista no art.77 da Lei 8.666/93.

CLÁUSULA NONA - SANÇÕES ADMINISTRATIVAS PARA O CASO DE INADIMPLEMENTO CONTRATUAL

A CONTRATADA por descumprimento de qualquer cláusula contratual sujeitar-se-á as seguintes penalidades:

a) Multa de 1% sobre o valor total atualizado do contrato, por dia de atraso, limitada esta a 3 dias de efetiva falta de prestação do serviço, após o qual será considerada caracterizada a inexecução parcial do contrato .

b) Multa de 3% sobre o valor total atualizado do contrato, pela inexecução parcial do contrato.

c) Multa de 10% sobre o valor total atualizado do contrato, pela inexecução total do contrato;

d) Advertência ou suspensão do direito de participar em licitação do CONTRATANTE, por prazo não superior a 02(dois) anos, e ainda, declará-lo inidôneo para contratar ou transacionar com o Município.

CLÁUSULA DÉCIMA - DA GARANTIA DE EXECUÇÃO CONTRATUAL



A empresa vencedora prestará garantia de execução do contrato na Tesouraria da Prefeitura Municipal de Boa Vista do Incra, antes de sua assinatura, correspondente a 5% do valor do respectivo contrato, optando por uma das modalidades previstas no parágrafo 1º do art. 56, da Lei Federal 8.666/93.

A garantia prestada pela contratada será liberada ou restituída após a execução do contrato, e, quando em dinheiro, atualizado financeiramente.

CLÁUSULA DÉCIMA PRIMEIRA – DA SUBCONTRATAÇÃO

Não é permitida a subcontratação para a execução do contrato.

CLÁUSULA DÉCIMA SEGUNDA – DO REAJUSTE

O preço pelo qual será contratado o objeto da presente licitação não será reajustado.

CLÁUSULA DÉCIMA TERCEIRA – DO RECEBIMENTO DO OBJETO

a) Executado o contrato, o seu objeto será recebido nos termos do art. 73, inciso I, alíneas "a" e "b" e art. 76 da Lei nº 8.666/93.

b) Executado o objeto do contrato, a contratada responderá pela solidez e segurança da obra durante o prazo de cinco anos, em conformidade com o disposto no art. 618 do Código Civil Brasileiro.

c) Os ensaios, testes e demais provas exigidos por normas técnicas oficiais para boa execução do objeto do contrato ocorrerá por conta da contratada.



CLÁUSULA DÉCIMA QUARTA - DAS DISPOSIÇÕES GERAIS

Este contrato é regido pela Lei 8.666, de 21 de junho de 1993 e alterações posteriores e Lei Complementar 123, de 14 de dezembro de 2006 e demais legislação correlata.

Casos omissos serão resolvidos com base na Lei 8.666/93 e demais legislações aplicáveis à matéria.

As partes elegem o Foro de Cruz Alta (RS), para dirimir quaisquer dúvidas emergentes do presente contrato. E, por assim estarem justos e contratados, assinam o presente instrumento em 04 (quatro) vias de igual teor e forma na presença de 02 (duas) testemunhas, para que surta seus jurídicos e legais efeitos.

Boa Vista do Incra – RS, de de 2015.

Contratada

Gilnei Medeiros Barbosa

Prefeito Municipal

Testemunhas:



Esta minuta de edital foi examinada e
aprovada por esta Assessoria Jurídica.

Em 27-4-2015.

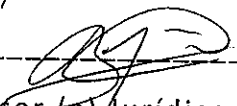
Assessor (a) Jurídico (a)



K- Cronograma Financeiro

CRONOGRAMA FISICO-FINANCEIRO

CASA DO PRODUTOR RURAL (A= 107,33m²)

CLIENTE: Prefeitura Municipal de Boa Vista do Incra, RS

ITEM	DISCRIMINAÇÃO DOS PRODUTOS	VALOR (R\$)	ETAPA 01		ETAPA 02		ETAPA 03	
			%	R\$	%	R\$	%	R\$
1	SERVIÇOS INICIAIS E FUNDAÇÃO	5.476,60	100	5.476,60	0	0,00	0	0,00
2	ALVENARIAS	4.800,00	100	4.800,00	0	0,00	0	0,00
3	SUPRAESTRUTURA	1.891,30	100	1.891,30	0	0,00	0	0,00
4	COBERTURA	13.549,50	100	13.549,50	0	0,00	0	0,00
5	CONTRAPISO	977,00	0	0,00	100	977,00	0	0,00
6	REVESTIMENTOS	4.424,00	0	0,00	100	4.424,00	0	0,00
7	ESQUADRIAS	12.395,00	0	0,00	100	12.395,00	0	0,00
8	PINTURA	1.070,42	0	0,00	0	0,00	100	1.070,42
9	APARELHOS SANITÁRIOS	693,30	0	0,00	0	0,00	100	693,30
10	MATERIAL HIDRÁULICO E SANITÁRIO	1.833,18	0	0,00	0	0,00	100	1.833,18
11	REDE ELÉTRICA	2.303,05	0	0,00	0	0,00	100	2.303,05
12	MÃO DE OBRA	37.000,00	33,3	12.335,80	33,3	12.332,10	33,3	12.332,10
TOTAL SIMPLES		86.413,35		38.053,20		30.128,10		18.232,05
TOTAL ACUMULADO				38.053,20		68.181,30		86.413,35





BOA VISTA DO INCRA
 Companhia para CRESCER.
 setembro 2012/16

SECRETARIA MUNICIPAL DE FINANÇAS - SETOR DE LICITAÇÕES

FONE: 55 5610 1229 / 1204 / 1205 Ramal 25 - e-mail: licita@boavistadoincra.rs.gov.br

Boa Vista do Incra, RS - 07/01/2015

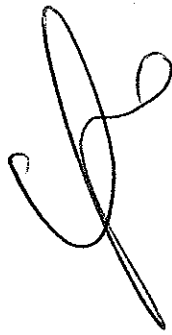
DIÓGENES RUBERT LIBRELOTTO
ARQUITETO E URBANISTA
CAU/RS 37.973-5



BOA VISTA DO INCRA
Comunidade Avançada
Compromisso para crescer.
Sustentabilidade Social

SECRETARIA MUNICIPAL DE FINANÇAS - SETOR DE LICITAÇÕES

FONE: 55 5613 3209 / 3204 / 3205 Ramal 29 - e-mail: licita@boa.vista.do.incra.rs.gov.br