



ESTADO DO RIO GRANDE DO SUL
MUNICÍPIO DE BOA VISTA DO INCRA
CNPJ: 04.215.199/0001-26
www.boavistadoincra.rs.gov.br
e-mail: compras@boavistadoincra.rs.gov.br

EDITAL DE LICITAÇÃO Nº 112/2018
EDITAL DE TOMADA DE PREÇO Nº.09/2018

Município de Boa Vista do Incra

Secretaria Municipal de Educação, Cultura, Desporto, Laser e Turismo.

Edital de Tomada de Preço nº 09/2018

Tipo de julgamento: menor preço global

Regime de Empreitada Global

“EDITAL DE TOMADA DE PREÇO PARA CONTRATAÇÃO DE EMPRESA PARA EXECUÇÃO DE PROJETO DE OBRA DE CONSTRUÇÃO DE SALAS DE AULA, NA ESCOLA MUNICIPAL BRASILINA ABREU TERRA, SENDO A ÁREA A SER CONSTRUÍDA DE 66,47M²”.

1 – PREÂMBULO

O MUNICÍPIO DE BOA VISTA DO INCRA, através do Prefeito Municipal, Senhor Cleber Trenhago, no uso de suas atribuições legais e em conformidade com a Lei nº 8.666, de 21 de junho de 1993, suas alterações e demais legislações aplicáveis, torna público a realização de licitação, no dia **17 de dezembro de 2018**, às 09hs, na Sala do Setor de Compras, sito à Av. Heraclides de LimaGomes, nº 2750, na modalidade TOMADA DE PREÇO, objetivando a contratação de empresa para execução de *PROJETO DE OBRA DE CONSTRUÇÃO DE SALAS DE AULA NA ESCOLA MUNICIPAL BRASILINA ABREU TERRA, SENDO A ÁREA A SER CONSTRUÍDA DE 66,47M²*, execução do projeto conforme memorial descritivo, planta, planilha orçamentária e cronograma físico financeiro e demais condições e especificações contidas no edital e seus anexos, tendo como critério de julgamento o menor preço global, sob regime de execução

indireta, empreitada por preço global. Este edital é regido pela Lei 8.666/93 e alterações posteriores.

1.1 - Poderão participar as empresas do ramo pertinente ao objeto ora licitado, cadastradas no Município de Boa Vista do Incra, ou que apresentarem toda a documentação necessária para o cadastro, conforme item 4 desse edital, até o terceiro dia anterior ao fixado para o recebimento dos envelopes de habilitação e proposta.

2 - OBJETO

2.1 A presente licitação tem por objeto a seleção de proposta mais vantajosa para a contratação de empresa para execução do objeto descrito abaixo, conforme especificações contidas no Anexo I – ITENS DO EDITAL e de acordo com os demais critérios e exigências contidas no presente edital e demais anexos que o integram:

CONTRATAÇÃO DE EMPRESA PARA EXECUÇÃO DE PROJETO DE OBRA DE CONSTRUÇÃO DE SALAS DE AULA NA ESCOLA MUNICIPAL BRASILINA ABREU TERRA, SENDO A AREA A SER CONSTRUÍDA DE 66,47M², COM FORNECIMENTO DE MATERIAL E MÃO DE OBRA, CONFORME MEMORIAL DESCRITIVO, PLANILHA ORÇAMENTÁRIA, CRONOGRAMA FÍSICO FINANCEIRO, CROQUIS E DEMAIS CONDIÇÕES E ESPECIFICAÇÕES CONTIDAS NO EDITAL E SEUS ANEXOS.

3 – CONDIÇÕES PARA PARTICIPAÇÃO NA LICITAÇÃO

3.1 - Poderão participar da presente licitação os fornecedores que atenderem plenamente às condições e exigências estabelecidas neste Edital e seus Anexos e estarem devidamente inscritos no Cadastro de Fornecedores da Prefeitura Municipal de Boa Vista do Incra, com certificado fornecido pela Secretaria de Finanças do Município, válido na data da abertura da presente licitação e os

não cadastrados, nos termos dos parágrafos 2º do art. 22 da Lei 8.666/93 e nas condições previstas neste edital, desde que pertençam ao mesmo ramo de atividade do objeto da presente licitação.

3.1.1 – Os interessados não cadastrados ou com Certificado de Registro Cadastral fora da validade deverão procurar a Comissão de Cadastramento de Licitantes até o terceiro dia anterior à data do recebimento das propostas, observada a necessária qualificação, para solicitarem o registro da empresa no Cadastro de Fornecedor junto a Prefeitura Municipal.

3.2 - Estarão impedidas de participar desta licitação as Empresas que se encontrarem sob falência, concordata, concurso de credores ou em fase de dissolução ou liquidação e as que tiverem sido declaradas inidôneas ou impedidas de licitar ou contratar com a Administração Pública por força da Lei n.º 8.666/93, com suas alterações posteriores.

3.3 - Somente será admitido 01 (um) representante por Empresa, o qual deverá apresentar à Comissão Permanente de Licitação documento oficial com foto e instrumento de credenciamento que o habilite a representar a Licitante, ou, cópia do Contrato Social, comprovando tratar-se de Sócio com poderes para responder pelos direitos e obrigações da ofertante.

3.3.1 – A ausência de credencial não é motivo para inabilitar a licitante, todavia, impede a manifestação do representante não credenciado no curso do processo licitatório.

3.4 - Não será admitida a participação de Empresas sob a forma de Consórcio.

4 -DO CADASTRO

4.1 -Para efeitos de cadastramento, os interessados deverão apresentar até o terceiro dia anterior à data do recebimento das propostas, os seguintes documentos:

4.1.2 - Habilitação Jurídica

- a) Registro Comercial, no caso de Empresa individual.
- b) Ato constitutivo, estatuto ou contrato social em vigor, devidamente registrado, em se tratando de sociedades comerciais, e, no caso de sociedades por ações, acompanhada de documentos de eleição de seus administradores.
- c) Inscrição do ato constitutivo, no caso de sociedade civil, acompanhada de prova da diretoria em exercício.
- d) Decreto de autorização, em se tratando de empresa ou sociedade estrangeira em funcionamento no país, e ato de registro ou autorização para funcionamento expedido pelo órgão competente, quando a atividade assim o exigir.

4.1.3 - Regularidade Fiscal

- a) Prova de inscrição no Cadastro Nacional de Pessoa Jurídica (CNPJ);
- b) Prova de inscrição no Cadastro de Contribuintes do Estado ou do Município, relativo ao domicílio ou sede do licitante, pertinente ao seu ramo de atividades;
- c) Certidão Unificada Negativa ou Certidão Unificada Positiva com Efeito Negativo de Tributos Federais e Previdenciários, conforme Portaria 358 de 5 de setembro de 2014.
- d) Prova de regularidade com a Fazenda Estadual, relativa ao domicílio ou sede do licitante;

e) Prova de regularidade com a Fazenda Municipal, relativa ao domicílio ou sede do licitante;

f) Prova de regularidade junto ao Fundo de Garantia por Tempo de Serviço (FGTS);

4.1.4 - **Regularidade Trabalhista e do Trabalho do Menor**

a) Prova de inexistência de débitos inadimplidos perante a Justiça do Trabalho, mediante a apresentação de certidão negativa, nos termos do Título VII-A da Consolidação das Leis do Trabalho, aprovada pelo Decreto-Lei nº 5.452, de 1º de maio de 1943.

b) Declaração, conforme o modelo instituído pelo Decreto Federal nº 4.358/2002, que atende ao disposto no artigo 7º, inciso XXXIII, da Constituição da República;

4.1.5 - **Qualificação Técnica**

a) Atestado de visita ao local onde será realizada a execução da obra e suas condições, a ser fornecido pela Secretaria Municipal de Desenvolvimento e Obras, reconhecendo ser perfeitamente viável o cumprimento integral e pontual das obrigações assumidas e estabelecidas no presente Edital. A visita deverá ser realizada mediante prévio agendamento junto ao Departamento de Engenharia.

b) Certidão de registro da pessoa jurídica no Conselho Regional de Engenharia e Agronomia (CREA) ou Conselho Regional de Arquitetura (CAU), com o respectivo visto do conselho regional do Rio Grande do Sul, caso a empresa não seja sediada no Estado.

e) Comprovação do licitante de possuir em seu quadro permanente profissional de nível superior ou outro devidamente reconhecido pela entidade competente, detentor de atestado de responsabilidade técnica por execução de serviço de características semelhantes.

f) Certidão de registro na entidade profissional competente dos profissionais da empresa, responsáveis técnicos pelo serviço a ser prestado.

g) Declaração de que a empresa está adequada às normas de saúde e de segurança do trabalho.

4.1.5.1 - Os profissionais indicados pelo licitante para fins de comprovação da capacitação técnico-profissional deverão participar da obra objeto desta licitação, admitindo-se a substituição por profissionais de experiência equivalente ou superior, desde que aprovada pela administração.

4.2- QUALIFICAÇÃO ECONÔMICO-FINANCEIRA:

a) Balanço Patrimonial já exigível e apresentado na forma da lei, com a indicação do nº do Livro Diário, número de registro no órgão competente e numeração das folhas onde se encontram os lançamentos, que comprovem a boa situação financeira da empresa.

a.1) Para a comprovação da boa situação financeira, a empresa deverá apresentar Relatório de Análise de Demonstrações Contábeis, assinado por Contador, onde deverão estar apurados índices mínimos aceitáveis, pela aplicação da seguinte fórmula:

AC

LIQUIDEZ CORRENTE: ----- = índice mínimo:1(um)

PC

AC + ARLP

LIQUIDEZ GERAL: ----- = *índice mínimo:1(um)*

PC + PELP

PL

GERÊNCIA DE CAPITAIS DE TERCEIROS: ----- = *índice mínimo: 1,00)*

PC + PELP

PC + PELP

GRAU DE ENDIVIDAMENTO: ----- = *índice máximo:0,616(zero, seiscentos e dezesseis)*

AT

Onde: *AC = Ativo Circulante; AD = Ativo Disponível; ARLP = Ativo Realizável a Longo Prazo; AP = Ativo Permanente; AT = Ativo Total; PC = Passivo Circulante; PELP = Passivo Exigível a Longo Prazo; PL = Patrimônio Líquido.*

a.2) é vedada a substituição do balanço por balancete ou balanço provisório.

a.3) licitantes que utilizam a escrituração contábil digital - ECD e que aguardam a autenticação do balanço patrimonial pela Junta Comercial poderão apresentar, em substituição ao registro, o protocolo de envio, no Sistema Público de Escrituração Digital - SPED, do balanço à Receita Federal do Brasil.

b) Certidão Negativa de Falência ou Recuperação Judicial expedida pelo distribuidor da sede da pessoa jurídica, em prazo não superior a 90 (noventa) dias da data designada para a apresentação do documento; salvo quando apresentar data de validade no documento.

4.3 -Os documentos constantes dos itens 4.1.2 a 4.1.5, poderão ser apresentados em original, por cópia autenticada por tabelião ou por funcionário do Município ou publicação em órgão de imprensa oficial. Os documentos emitidos em meio eletrônico, com o uso de certificação digital, serão tidos como originais, estando sua validade condicionada à verificação de autenticidade pela Administração.

4.4 -Na hipótese do fornecedor ou prestador de serviço já esteja cadastrado, poderá ser substituída a documentação que faz parte do cadastro mediante apresentação do C.R.C. junto ao Município de Boa Vista do Incra.

5 - RECEBIMENTO DOS DOCUMENTOS E DAS PROPOSTAS

5.1 - Os documentos necessários à habilitação e as propostas serão recebidos pela Comissão de Licitação no dia, hora e local mencionados no preâmbulo, em 02 (dois) envelopes distintos, fechados e identificados, respectivamente como de nº 1 e nº 2, para o que sugere-se a seguinte inscrição:

AO MUNICÍPIO DE BOA VISTA DO INCRA

EDITAL DE TOMADA DE PREÇOS N.º 09/2018

ENVELOPE N.º 01 – HABILITAÇÃO (DOCUMENTAÇÃO)

PROPONENTE (NOME COMPLETO DA EMPRESA)

AO MUNICÍPIO DE BOA VISTA DO INCRA

EDITAL DE TOMADA DE PREÇOS N.º 09/2018

ENVELOPE N.º 02 – PROPOSTA

PROPONENTE (NOME COMPLETO DA EMPRESA)

5.2 - Cada envelope deverá conter a documentação e as informações necessárias ao processamento e julgamento regular da presente licitação, pertinentes as fases de habilitação e de proposta, observando, respectivamente, as determinações constantes nos itens 3, 4, 5 e 6 do presente edital.

6 - DA HABILITAÇÃO

6.1 - Para a habilitação o licitante deverá apresentar no envelope n.º 01:

a) Certificado de Registro Cadastral – CRC atualizado fornecido pelo Município.

b) Declaração de Idoneidade e Fato Superveniente, conforme modelo previsto no anexo IX.

6.2 - Se o Certificado de Registro Cadastral - CRC do licitante estiver dentro do prazo de validade, mas houver vencido alguma das certidões previstas nos itens 4.1.3 e 4.1.4, deverá apresentar juntamente ao CRC, a correspondente certidão atualizada.

6.3 - Se o proponente se fizer representar, deverá juntar procuração ou carta de credenciamento, outorgando poderes ao representante para decidir a respeito dos atos constantes da presente licitação.

6.4 - A empresa que pretender se utilizar dos benefícios previstos nos art. 42 a 45 da Lei Complementar 123, de 14 de dezembro de 2006, disciplinados nos itens 8.18 a 8.20, deste edital, deverão apresentar, fora dos envelopes, no momento do credenciamento, declaração, sob as penas da lei, de que cumpre os requisitos legais para a qualificação como microempresa ou empresa de pequeno porte ou cooperativa, estando apto a usufruir do tratamento favorecido estabelecido nos art. 42 ao art. 49 da Lei Complementar nº 123, de 2006.

6.5 - As cooperativas que tenham auferido no ano calendário anterior, receita bruta até o limite de R\$ 3.600.000,00 (três milhões e seiscentos mil reais), gozarão dos benefícios previstos nos art. 42 a 45 da Lei Complementar n.º 123, de 14 de dezembro de 2006, e no art. 34, da Lei n.º 11.488, de 15 de junho de 2007, desde que também apresentem, no envelope de habilitação, declaração firmada por contador ou representante legal, ou qualquer outro documento oficial que comprove que se enquadra como beneficiária, além de todos os documentos previstos neste edital.

6.6 - A microempresa e a empresa de pequeno porte, bem como a cooperativa que atender ao item 6.4, que possuir restrição em qualquer dos documentos de regularidade fiscal ou trabalhista, previstos no item 4.1.3 e 6.1.4, deste edital, terá sua habilitação condicionada à apresentação de nova documentação, que comprove a sua regularidade em 5 (cinco) dias úteis, a contar da data em que for declarada como vencedora do certame.

6.7 - O benefício de que trata o item anterior não eximirá a microempresa, a empresa de pequeno porte e a cooperativa, da apresentação de todos os documentos, no envelope nº 01, ainda que apresentem alguma restrição.

6.8 - O prazo de que trata o item 6.6 poderá ser prorrogado uma única vez, por igual período, a critério da Administração, desde que seja requerido pelo interessado, de forma motivada e durante o transcurso do respectivo prazo.

6.9 - A não regularização da documentação, no prazo fixado no item 6.6, implicará na decadência do direito à contratação, sendo facultado à Administração convocar os licitantes remanescentes, na ordem de classificação, para a assinatura do contrato, ou revogar a licitação.

6.10 - A responsabilidade pela declaração de enquadramento conforme previsto nos itens anteriores, é única e exclusiva do licitante que, inclusive, se sujeita a todas as consequências legais que possam advir de um enquadramento falso ou errôneo.

6.11 - A não comprovação de enquadramento da empresa como ME, EPP ou Cooperativa, na forma do estabelecido neste Edital, significa renúncia expressa e consciente, desobrigando a Comissão Permanente de Licitações, dos benefícios da Lei Complementar 123/06 aplicáveis ao presente certame.

7 - PROPOSTA DE PREÇO

O envelope nº 02 deverá conter:

7.1 - A proposta de preço - Envelope "02" - devidamente rubricada em todas as páginas, e assinada na última, pelo proponente ou seu representante legal, redigida em português, de forma clara, sem emendas, rasuras ou entrelinhas nos campos que envolverem valores, quantidades e prazos, deverá ser elaborada considerando as condições estabelecidas neste edital e seus anexos (Planilha de Custo de Serviço e Cronograma Físico Financeiro). No referido preço deverão estar incluídos todos os custos com material, mão de obra, inclusive o BDI (BENEFÍCIO E DESPESAS INDIRETAS) e quaisquer vantagens, abatimentos, impostos, taxas e contribuições sociais, obrigações trabalhistas, previdenciárias, fiscais e comerciais, que eventualmente incidam sobre a operação.

7.1.1 - A Proposta de preço deverá indicar, clara e separadamente, os preços globais dos materiais e serviços a serem executados, o percentual de encargos social, bem como o total da proposta, que deverão ser expressos em moeda corrente nacional, já deduzidos os eventuais descontos e incluídos, obrigatoriamente, todos os encargos fiscais ou de qualquer natureza, não se

admitindo, a qualquer título, acréscimos sobre o valor proposto, indicando:

- Materiais;
- Serviços de mão de obra;
- Percentual de encargo social;
- Percentual de BDI;

7.1.2 - Indicar o prazo de garantia dos serviços e materiais, o qual não poderá ser inferior a 05 (cinco) anos consoante o que dispõe o artigo 618 do Código Civil Brasileiro, quanto a vícios ocultos ou defeitos da coisa, ficando o contratado responsável por todos os encargos decorrentes disso.

7.1.2.1 – O prazo da garantia começará a contar após o fim do prazo de 90 (noventa) dias da garantia legal de que trata a Lei nº 8.078/90, contados do Termo de Recebimento Definitivo dos serviços executados;

7.1.3 - Conter declaração de que durante a vigência da garantia legal (90 dias), todo o atendimento técnico será prestado com prazo de atendimento de, no máximo, 72 (setenta e duas) horas, a contar da hora do chamado;

7.1.4 - Declaração, devidamente assinada pelo representante legal da empresa licitante, ou por representante credenciado com tais poderes de que a proposta vigorará pelo prazo mínimo de 60 (sessenta) dias corridos, contados da data-limite prevista para entrega das propostas, conforme art. 64, § 3º, da Lei nº 8.666/93.

7.2 - Planilha de quantitativos e custos unitários e totais.

7.2.1 – A planilha de quantitativos e custos unitários e totais, que será entregue junto com a proposta, pois faz parte desta, deverá conter descrição clara dos materiais e serviços oferecidos, bem como dos procedimentos a serem adotados e suas sequências executivas, encargos sociais e o DBI;

7.2.2 –Mídia digital (CD ou DVD) dos valores dos itens da proposta, conforme aplicativo fornecido pelo Município (Auto Cotação).

7.3 – Cronograma físico-financeiro.

7.4 - O preço global máximo que será admitido para o objeto desta licitação será de **R\$66,243,15 (sessenta e seis mil duzentos e quarenta e três reais e quinze centavos)**, respeitados os totais de materiais e serviços de mão de obra estimados na Planilha de quantitativos e custos unitários e totais anexa a este edital;

7.4.1 - Será desclassificada a proposta que apresentar preço superior ao limite estabelecido no item anterior.

7.5 - Quaisquer inserções na proposta que visem modificar, extinguir ou criar direitos, sem previsão no edital, serão tidas como inexistentes, aproveitando-se a proposta no que não for conflitante com o instrumento convocatório.

7.6 -Da obtenção e operação do aplicativo

7.6.1 - O licitante deverá baixar o aplicativo para cotação de preços no endereço www.boavistadoincra.rs.gov.br, arquivo “Auto Cotação”.

7.6.1.2 – Caso o fornecedor já possua o sistema, para garantir a compatibilidade entre o arquivo e o sistema Betha Auto Cotação, o fornecedor deve verificar sua versão e se necessário, atualizar o sistema Betha Auto Cotação para a versão **2.0.25** ou superior.

7.6.2 -O licitante após instalação do aplicativo Auto Cotação deverá preencher seus dados cadastrais e posteriormente baixar o arquivo disponível para cotação dos itens deste certame disponível no mesmo endereço eletrônico de obtenção deste edital.

7.6.3 - Após o preenchimento dos itens do processo cujo licitante terá interesse em participar, com valores unitários e marcas, o arquivo de cotação deverá ser salvo em mídia digital (CD ou DVD), e anexado junto ao envelope 02 – Propostas de Preços.

7.6.3.1 – A mídia contendo a proposta financeira será parte integrante da proposta e do processo, sendo que em nenhuma hipótese será devolvida ao licitante.

Obs.: Caso haja dúvidas quanto à instalação do aplicativo “Auto Cotação”, os licitantes deverão entrar em contato com o Setor de Informática pelos telefones (55) 3613-1203 ou 1205.

8 – PROCEDIMENTO

8.1 - Serão abertos os envelopes N°01, contendo a documentação relativa à habilitação dos proponentes e procedidas a sua apreciação.

8.2 - Serão considerados inabilitados os proponentes que não apresentarem quaisquer documentos exigidos no item 6 deste edital.

8.3 - Os envelopes nº 02, contendo a proposta de preço, serão devolvidos fechados aos proponentes considerados inabilitados, desde que não tenha havido recurso ou após a sua denegação.

8.4 - Serão abertos os envelopes nº 02, contendo a proposta de preço dos proponentes habilitados, desde que transcorrido o prazo sem interposição de recurso, ou tenha havido desistência expressa, ou após o julgamento dos recursos interpostos.

8.5 - Será verificada a conformidade de cada proposta com os requisitos exigidos no item 7 deste edital, promovendo-se a desclassificação das propostas desconformes ou incompatíveis.

8.6 – O julgamento e a classificação das propostas ocorrerão de acordo com o estabelecido no item 9 deste edital.

9 - CRITÉRIOS DE JULGAMENTO

9.1 – O julgamento será realizado pela comissão permanente de licitações, designada pela Portaria nº433/2018, publicada na imprensa oficial no dia 15 de agosto de 2018, a qual levará em consideração o menor valor global para a execução da obra, bem como observará o previsto nos art. 43 e 44, seus incisos e parágrafos da Lei nº 8.666/93.

9.2 - Dentre as propostas dos proponentes considerados habilitados, serão classificadas as propostas pela ordem crescente dos preços apresentados, considerando-se vencedor o proponente que apresentar o MENOR PREÇO GLOBAL, respeitado o critério de aceitabilidade dos preços, fixado no item 10 deste edital.

10 - CRITÉRIOS DE ACEITABILIDADE DE PREÇOS

10.1 - Serão desclassificadas as propostas cujos VALORES GLOBAIS ultrapassem o valor máximo que será admitido para o objeto desta licitação será de **R\$66,243,15 (sessenta e seis mil duzentos e quarenta e três reais e quinze centavos)**, para a execução da obra, incluindo material e mão de obra, conforme apurado no Orçamento Analítico – Planilha de quantitativos e custos unitários e totais, Cronograma Físico Financeiro, os quais seguem em anexo ao edital (ANEXO IV E V).

10.4 – Serão desclassificadas:

10.4.1 – As propostas que não atenderem as exigências do ato convocatório da licitação.

10.4.2 – As propostas com valor global superior ao limite estabelecido no item 10.1 deste edital;

10.4.3 - As propostas com valores unitários manifestamente inexequíveis, assim considerados aqueles que não tenham demonstrado sua viabilidade através de documentação que comprove que os custos dos insumos são coerentes com os de mercado e que os coeficientes de produtividade são compatíveis com a execução do objeto do contrato, condições estas necessariamente especificadas no ato convocatório da licitação.

10.4.4 – As propostas apresentadas em desconformidade com o edital.

11 - CRITÉRIO DE DESEMPATE

11.1 - Como critério de desempate, será assegurada preferência de contratação para as microempresas, as empresas de pequeno porte e as cooperativas que atenderem aos itens 6.4 e 6.5, deste edital.

11.2 - Entende-se como empate aquelas situações em que as propostas apresentadas pela microempresa e pela empresa de pequeno porte, bem como pela cooperativa, sejam iguais ou superiores em até 10% (dez por cento) à proposta de menor valor.

11.3 - A situação de empate somente será verificada depois de ultrapassada a fase recursal da proposta, seja pelo decurso do prazo sem interposição de recurso, ou pelo julgamento definitivo do recurso interposto.

11.4 - Ocorrendo o empate, na forma do item anterior, proceder-se-á da seguinte forma:

a) A microempresa, a empresa de pequeno porte ou a cooperativa, detentora da proposta de menor valor, poderá apresentar, no prazo de 2 (dois) dias, nova proposta, por escrito e de acordo com o item 7 desse edital, inferior àquela considerada, até então, de menor preço, situação em que será declarada vencedora do certame.

b) Se a microempresa, a empresa de pequeno porte ou a cooperativa, convocada na forma da alínea anterior, não apresentar nova proposta, inferior à de menor preço, será facultada, pela ordem de classificação, às demais microempresas, empresas de pequeno porte ou cooperativas remanescentes, que se enquadrarem nas hipóteses dos itens 6.4 e 6.5 deste edital, a apresentação de nova proposta, no prazo e forma prevista na alínea “a” deste item.

c) Se houver duas ou mais microempresas e/ou empresas de pequeno porte e/ou cooperativas com propostas iguais, será realizado sorteio para estabelecer a ordem em que serão convocadas para a apresentação de nova proposta, na forma das alíneas anteriores.

11.5 - Se nenhuma microempresa, empresa de pequeno porte ou cooperativa, satisfizer as exigências do item 11.4 deste edital, será declarado vencedor do certame o licitante detentor da proposta originariamente de menor valor.

11.6 - O disposto nos itens 11.4 e 11.5 deste edital, não se aplicam às hipóteses em que a proposta de menor valor inicial tiver sido apresentada por

microempresa, empresa de pequeno porte ou cooperativa (que satisfaça as exigências dos itens 4.4 e 4.5 deste edital), aplicando-se de imediato o item 11.7, se for o caso.

11.7 - As demais hipóteses de empate terão como critério de desempate o disposto no §2º do art. 3º¹ e §2º do art. 45, nesta ordem, ambos da Lei nº 8.666/1993.

12 - RECURSOS

12.1 - Em todas as fases da presente licitação, serão observadas as normas previstas nos incisos, alíneas e parágrafos do art. 109 da Lei nº 8.666/93.

12.2 – O prazo para interposição de recursos relativos ao julgamento da habilitação e da proposta será de 5 (cinco) dias úteis, a contar da intimação da decisão objeto do recurso.

12.2.1 - Os recursos, que serão dirigidos à Comissão de Licitação, deverão ser protocolados, dentro do prazo previsto no item anterior, no Setor de Protocolo, durante o horário de expediente, que inicia das 8h às 12h e das 13h30min às 17h.

12.3 - Havendo a interposição tempestiva de recurso, os demais licitantes serão comunicados para que, querendo, apresentem contrarrazões, no prazo de 5 (cinco) dias úteis e na forma prevista no item 12.2.1.

12.4 - Não serão aceitos recursos ou contrarrazões apresentados fora do prazo ou enviados por e-mail, ou por qualquer outro meio além dos previstos no 12.2.1.

12.5 Decorrido o prazo para a apresentação das razões e contrarrazões de recurso, a Comissão de Licitação poderá reconsiderar a sua decisão, no prazo de 5 (cinco) dias úteis, ou nesse mesmo prazo, encaminhá-los ao Prefeito, acompanhado dos autos da licitação, do relatório dos fatos objeto do recurso e das razões da sua decisão.

12.6 - A decisão do Prefeito, a ser proferida nos 5 (cinco) dias úteis subsequentes ao recebimento do relatório e das razões de decidir da Comissão de Licitação, é irrecorrível.

12.7 - Os prazos previstos nos itens 12.5 poderão ser prorrogados, a critério da Administração, sempre que for necessário para o adequado julgamento dos recursos, como, por exemplo, para a realização de diligências. A prorrogação deverá ser devidamente justificada nos autos da licitação.

13-DOS PRAZOS E CONDIÇÕES PARA ASSINATURA E DA VIGÊNCIA DO CONTRATO

13.1 - Esgotados todos os prazos recursais, adjudicado o objeto da presente licitação, a Prefeitura Municipal de Boa Vista do Incra convocará o adjudicatário para assinar o termo de contrato em até 05 dias, sob pena de decair o direito à contratação, sem prejuízo das sanções previstas no art. 81 da Lei nº 8.666/93.

13.2 - A Prefeitura Municipal de Boa Vista do Incra poderá quando o convocado não assinar o contrato no prazo e condições estabelecidos neste edital, convocar os proponentes remanescentes, na ordem de classificação, para fazê-lo em igual prazo e nas mesmas condições propostas pelo primeiro classificado, inclusive quanto aos preços atualizados, de conformidade com o presente edital, ou revogar a licitação, sem prejuízo da aplicação da pena de multa, no valor correspondente a 5 % (cinco por cento) do valor do contrato e

mais a suspensão temporária da participação em licitação e impedimento de contratar com a Administração por prazo de 02 (dois) anos.

13.3 – O prazo de vigência do contrato decorrente desta licitação será de 240 (duzentos e quarenta) dias a contar da data da assinatura do contrato.

14 - SUBCONTRATAÇÃO

14.1 - Não é permitida a subcontratação para a execução do contrato.

15– PRAZO PARA EXECUÇÃO DA OBRA

15.1 – O prazo máximo para a execução da obra e para a entrega do objeto da presente licitação é de 180 (cento e oitenta) dias. Este prazo será contado a partir da data da assinatura da ordem de Serviço que será expedida pela Secretaria Municipal de Desenvolvimento e Obras.

16 - GARANTIA DE EXECUÇÃO CONTRATUAL

16.1 – A empresa vencedora prestará garantia de execução do contrato na Tesouraria da Prefeitura Municipal de Boa Vista do Incra, antes de sua assinatura, correspondente a 5% do valor do respectivo contrato, optando por uma das modalidades previstas no parágrafo 1º do art. 56, da Lei Federal 8.666/93.

16.1.2 - A garantia prestada pela contratada será liberada ou restituída após a execução do contrato, e, quando em dinheiro, atualizado financeiramente pelo IGPM/FGV do período, ou outro índice que vier a substituí-lo.

17 - SANÇÕES ADMINISTRATIVAS PARA O CASO DE INADIMPLEMENTO CONTRATUAL

17.1 - A CONTRATADA por descumprimento de qualquer cláusula contratual sujeitar-se-á as seguintes penalidades:

a) Multa de 1% sobre o valor total atualizado do contrato, por dia de atraso, limitada esta a 3 dias de efetiva falta de prestação do serviço, após o qual será considerada caracterizada a inexecução parcial do contrato.

b) Multa de 3% sobre o valor total atualizado do contrato, pela inexecução parcial do contrato.

c) Multa de 10% sobre o valor total atualizado do contrato, pela inexecução total do contrato;

d) Advertência ou suspensão do direito de participar em licitação do CONTRATANTE, por prazo não superior a 02(dois) anos, e ainda, declará-lo inidôneo para contratar ou transacionar com o Município.

18 - DO REAJUSTE

18.1 - O preço pelo qual será contratado o objeto da presente licitação não será reajustado.

19 - CONDIÇÕES DE PAGAMENTO

19.1 – Os pagamentos serão efetuados em conformidade com o Cronograma Físico Financeiro, após atender ainda, aos seguintes critérios:

a) Medições periódicas de serviços e cronograma, verificação do diário de obra

e exato cumprimento do contrato no período da medição, especificando a quantidade, qualidade e prazo previsto para execução, as quais serão realizadas pelo responsável técnico especialmente designado pelo município.

b) Após as verificações, cumpridas as exigências do contrato e do cronograma, o responsável técnico Arquiteta Tâkira Stefanello Mioso do departamento de Arquitetura e Urbanismo expedirá o Termo de Recebimento Provisório da etapa.

c) O pagamento da última parcela ficará condicionado ao recebimento da obra emitido pelo Município, que ateste a execução total da obra.

19.2 – Após a conclusão de cada etapa, conforme cronograma, concluída as etapas previstas no item 19.1 o pagamento será realizado em até 15 dias, mediante entrega da Nota Fiscal da respectiva parcela, acompanhada das cópias autenticadas das guias de recolhimento do FGTS e INSS do mês anterior relativas dos empregados utilizados na prestação do serviço.

19.3 - O Município fica isento de qualquer despesa relativa ao pagamento de pessoal e obrigações patronais.

19.4 – O pagamento dos créditos será realizado na conta bancária de titularidade da empresa.

19.5 -As despesas decorrentes desta contratação, conforme documento que segue em anexo, serão suportadas pela seguinte dotação orçamentária:

Órgão: 07 – Secretaria de Educação, Cultura, Desporto e Turismo

Unidade: 02 - Manutenção do Desenvolvimento do Ensino (25%)

Projeto/Atividade: 1.703: Reestruturação das Instalações do Ensino Fundamental

Elemento: 4.4.90.51 – Obras e Instalações

Recurso: 0020- Recurso MDE

Código reduzido: 308

19.6 - Ocorrendo atraso no pagamento, os valores serão corrigidos monetariamente pelo IGPM/FGV do período, ou outro índice que vier a substituí-lo, e a Administração compensará a contratada com juros de 0,5% ao mês, *pro rata*.

20 - RECEBIMENTO DO OBJETO DE LICITAÇÃO

20.1 - Executado o contrato, o seu objeto será recebido nos termos do art. 73, inciso I, alíneas "a" e "b" e art. 76 da Lei nº 8.666/93.

20.2 - Executado o objeto do contrato, a contratada responderá pela solidez e segurança da obra durante o prazo de cinco anos, em conformidade com o disposto no art. 618 do Código Civil Brasileiro.

20.3 - Os ensaios, testes e demais provas exigidos por normas técnicas oficiais para boa execução do objeto do contrato ocorrerá por conta da contratada.

21 – DA FISCALIZAÇÃO

21.1 - A execução do Contrato será objeto de acompanhamento juntamente com o diário de Obra e fiscalização avaliação por parte do DEPARTAMENTO DE ENGENHARIA E ARQUITETURA DO MUNICIPIO DE BOA VISTA DO INCRA, através da sua Arquiteta Tanira Stefanello Mioso, a quem competirá a responsabilidade comunicar as falhas porventura constatadas na execução dos serviços e solicitar a correção das mesmas.

21.1.1 – A fiscalização do contrato oriundo deste processo licitatório será realizada pelo servidor André Francisco Panozzo, e nos impedimentos legais e

eventuais da titular será realizada pela seu suplente o servidor Elizeu Antonio Panozzo, conforme portaria 484/2018.

21.2 - A fiscalização de que trata o subitem 21.1 será exercida no interesse do MUNICIPIO.

21.3 - Quaisquer exigências da fiscalização, inerentes ao objeto do Contrato, deverão ser prontamente atendidas pela CONTRATADA, sem qualquer ônus para a PREFEITURA.

21.4 - Qualquer fiscalização exercida pelo Município, feita em seu exclusivo interesse, não implica corresponsabilidade pela execução dos serviços e não exime a CONTRATADA de suas obrigações pela fiscalização e perfeita execução do Contrato.

21.5 - A fiscalização do MUNICIPIO, em especial, deverá verificar a qualidade de qualquer material ou equipamento utilizado na execução dos serviços, podendo exigir a sua substituição quando este não atender os termos do que foi proposto e contratado, sem que assista à CONTRATADA qualquer indenização pelos custos daí decorrentes.

21.6 -A CONTRATADA promoverá a substituição do empregado sempre que for solicitado pela Administração do Município.

22 - DIREITOS E RESPONSABILIDADE DAS PARTES

DOS DIREITOS DA CONTRATANTE:

- Alteração do contrato na forma do art. 65, inc. e § da Lei 8.666/93.
- Modificação unilateral do contrato.
- Fiscalização através do Departamento de Engenharia do serviço contratado.

DA OBRIGAÇÃO DA CONTRATANTE:

- I- Impedir que terceiros estranhos executem a obra contratada;
- II- Prestar as informações e os esclarecimentos que venham a ser solicitados pelo contratado nos termos do edital;
- III- Solicitar a reparação do objeto do contrato, que esteja em desacordo com a especificação;
- IV- Efetuar o pagamento no prazo previsto no contrato;

DAS OBRIGAÇÕES DO CONTRATADO

- I- Responder em relação aos seus empregados, por todas as despesas decorrentes da execução do objeto;
- II- Responder por quaisquer danos causados diretamente à Administração ou a terceiros, decorrentes de sua culpa ou dolo na execução do contrato (a fiscalização ou o acompanhamento do contrato pela Administração não exclui ou reduz a responsabilidade do contratado);
- III- Manter os seus empregados devidamente identificados, devendo substituí-los imediatamente caso sejam considerados inconvenientes à boa ordem e às normas disciplinares da Administração;
- III- Arcar com a despesa decorrente de qualquer infração seja ela qual for, desde que praticada por seus empregados nas instalações da Administração;
- IV- Comunicar a Administração, por escrito, qualquer anormalidade de caráter urgente;

V- Prestar à Administração os esclarecimentos que julgar necessários para boa execução do contrato;

VII -Cumprir fielmente com a prestação de serviços objeto deste contrato.

VIII - Manter-se durante toda a execução do contrato em compatibilidade com as obrigações assumidas, todas as condições de habilitação e qualificação exigidas no edital.

IX – Manter preposto aceito pela Administração Municipal, no local da execução do serviço, para representá-lo na execução do contrato.

X - Executar os serviços contratados, preferencialmente no horário diurno, fornecendo os materiais, os equipamentos e a mão de obra, de acordo com as especificações técnicas contidas na Tomada de Preço nº 09/2018 e seus Anexos, bem como aquelas contidas na Proposta Comercial da CONTRATADA.

XI - Indenizar, imediatamente, os danos eventualmente causados aos serviços e à imagem do Município e a terceiros, provocados pela ineficiência ou irregularidades cometidas na execução dos serviços, ainda que involuntários praticados durante a execução dos mesmos.

XII - Pagar tudo que legalmente compete ao empregador, tal como salário, incluindo o 13º, férias, licenças, seguros de acidentes do trabalho, assistência e previdência social e todos os demais ônus inerentes ou próprios da relação empregatícia, compreendidas, também, as obrigações fiscais e a responsabilidade civil para terceiros, não se admitindo, a qualquer título, acréscimos sobre o preço proposto e contratado.

XIII - Apresentar durante a execução do Contrato, se solicitado, no prazo

máximo de 72 (setenta e duas) horas do recebimento da solicitação, documentos que comprovem estar cumprindo a legislação em vigor, quanto às obrigações assumidas na Tomada de Preço nº 09/2018 e neste Contrato, em especial, encargos sociais, trabalhistas, previdenciários, tributários, fiscais e comerciais, Certidões Negativas de Débito Salarial, expedida pela Delegacia Regional do Trabalho - DRT, bem como despesas de qualquer natureza que se fizerem indispensáveis à perfeita execução do Contrato.

XIV -. Cumprir e fazer cumprir todas as normas regulamentares sobre Medicina e Segurança do Trabalho, obrigando seus empregados a trabalhar com equipamentos individuais de proteção.

XV - Apresentar a ANOTAÇÃO DE RESPONSABILIDADE TÉCNICA (ART) no início da execução dos serviços.

XVI - Cumprir integralmente o contido nos Acordos, Convenções Coletivas ou Sentenças Normativas referentes à categoria profissional dos seus empregados.

XVII - Providenciar a imediata correção das deficiências apontadas pelo responsável pela fiscalização do Contrato (Cláusula VII – DA FISCALIZAÇÃO), na execução dos serviços contratados.

XVIII -. Cumprir e fazer cumprir leis, regulamentos e posturas, cabendo-lhe única e exclusiva responsabilidade pelas consequências de qualquer transgressão sua ou de seus prepostos.

XIX - Responsabilizar-se pelo comportamento moral e profissional de seus empregados, cabendo-lhe responder integralmente por todos os danos e atos ilícitos resultantes da ação ou omissão dos mesmos.

XX - Providenciar a colocação de placas informativas relativas ao objeto contratado.

XXI - Apresentar, antes do início dos serviços, o registro e o recolhimento devido junto ao INSS, referentes à obra contratada.

XXII - Obedecer ao prazo e às condições de garantia estipulados nos itens 15 e 20 do edital e pela Cláusula Quinta da minuta do contrato.

XXIII - Manter, durante toda a execução do Contrato, as condições de habilitação e qualificação exigidas na licitação, em compatibilidade com as obrigações assumidas no presente Contrato.

XXIV - Responsabilizar-se por danos oriundos da execução da obra, devendo providenciar imediatamente a restauração e/ou conserto, de acordo com o original, tanto em logradouro público como de quaisquer outros bens que possa danificar.

XXV - É encargos da CONTRATADA o pagamento de eventuais taxas necessárias, bem como aprovações nos Órgãos competentes, relativos à execução das obras.

XXVI - A direção da obra caberá a um profissional legalmente habilitado, na forma da legislação vigente, devidamente designado pelo contratado como responsável técnico pela execução dos serviços objeto deste instrumento, o qual informará o nome, CPF e registro no órgão competente.

XXVII – Manter diário da Obra, no qual constem, diariamente, todas as anotações pertinente a execução da obra.

XXVIII – Realizar e apresentar matrícula da obra junto ao INSS, antes do início da sua execução.

23. - DA SEGURANÇA DO TRABALHO:

23.1 – Deverá a Contratada atender, no que couber, a todas as normas estabelecidas na Portaria 3.214/78 do Ministério do Trabalho e Emprego, incluído alterações posteriores;

23.2 – A Contratada providenciará que todas as medidas de proteção coletivas necessárias sejam implementadas, bem como, fornecerá e fiscalizará o uso de todos os seus trabalhadores dos equipamentos de proteção individual corretamente indicados para o desenvolvimento de suas tarefas, de acordo com a legislação específica;

23.3 - Cabe a contratada acatar as recomendações decorrentes de inspeções de segurança e sanar as irregularidades apontadas, sob pena de adoção de medidas administrativas e disciplinares, inclusive a suspensão de suas atividades.

23.4 - A contratante poderá, suspender qualquer trabalho no qual se evidencie risco iminente que possa ameaçar a segurança de pessoas, equipamentos, máquinas ou produtos ou causar danos ao meio ambiente e, na reincidência, poderá até romper o contrato.

24 - IMPUGNAÇÃO AO EDITAL

24.1 - A impugnação ao edital será feita na forma do art. 41 da Lei nº 8.666/1993, observando-se as seguintes normas:

a) o pedido de impugnação ao edital poderá ser feito por qualquer cidadão, devendo ser protocolizado até 5 (cinco) dias úteis antes da data marcada para o recebimento dos envelopes.

b) os licitantes poderão impugnar o edital até o 2º (segundo) dia útil antecedente a data marcada para o recebimento dos envelopes.

c) os pedidos de impugnação ao edital serão dirigidos à Comissão de Licitação no Setor de Compras e Licitações, durante o horário de expediente, que se inicia das 8h às 12h e das 13h30min às 17h, sem prejuízo do protocolo

do original obedecidos os prazos das alíneas “a” e “b”.

d) não serão recebidos como impugnação ao edital os requerimentos apresentados fora do prazo ou enviados por e-mail ou por qualquer outro meio além do previsto na alínea anterior.

25 - DISPOSIÇÕES GERAIS

25.1 – Esta licitação será processada e julgada com observância prevista nos art. 43 e 44 e seus incisos e parágrafos da Lei Federal nº 8.666/93.

25.2 - O presente edital e seus anexos encontram-se à disposição para verificação por parte dos interessados no Setor de Licitações da Prefeitura Municipal, sito Avenida Heraclides de Lima Gomes nº 2750, Boa Vista do Incra – RS, de segunda a sexta-feira, das 08h00min às 12h00min e das 13h30min às 17h, maiores informações pelo fone (55) 3613 1203 ou (55) 3613 1205 ou ainda no site www.boavistadoincra.rs.gov.br.

25.3 - Esclarecimentos relativos a presente licitação e às condições para atendimento das obrigações necessárias ao cumprimento de seu objeto, somente serão prestados quando solicitados por escrito, encaminhados ao Prefeito Municipal, na Avenida Heraclides de Lima Gomes, nº 2750, CEP: 98120-000.

25.4 - Das sessões públicas serão lavradas atas, as quais serão assinadas pelos membros da Comissão de Licitação e proponentes presentes.

25.5 - A Administração poderá revogar a licitação por interesse público,

devendo anulá-la por ilegalidade, em despacho fundamentado, sem a obrigação de indenizar (art. 49 da Lei Federal nº 8666/93).

25.6 – Decairá do direito de impugnar os termos deste edital de licitação perante a Administração o licitante que não o fizer até o segundo dia útil que anteceder a abertura dos envelopes, conforme preceitua o § 2º do art. 41 da Lei 8.666/93.

25.7 - Este Edital deverá ser lido e interpretado na íntegra, e após apresentação da documentação e da proposta não serão aceitas alegações de desconhecimento ou discordância de seus termos.

25.8 - O proponente que vier a ser declarado vencedor ficará obrigado a aceitar, nas mesmas condições editalícias, os acréscimos ou supressões que se fizerem necessários, por conveniência do Município de Boa Vista do Incra, dentro do limite permitido pelo artigo 65, § 1º, da Lei nº 8666/93, sobre o valor inicial contratado.

25.9 - É facultada a Comissão de Licitação ou autoridade superior, em qualquer fase da licitação, a promoção de diligência destinada a esclarecer ou complementar a instrução do processo, vedada à inclusão posterior de documento ou informação que deveria constar no ato da sessão pública.

25.10 – Os envelopes de documentação/proposta desta Tomada de Preço que não forem abertos ficarão em poder do Presidente da Comissão Permanente de Licitação pelo prazo de 30 (trinta) dias, a partir da homologação da licitação, devendo o licitante retirá-lo, após aquele período, no prazo de 5 (cinco) dias, sob pena de inutilização do(s) envelope(s).

25.11 – Em nenhuma hipótese serão aceitos quaisquer documentos ou propostas fora do prazo e local estabelecido neste edital.

25.12 – Não serão admitidas, por qualquer motivo, modificações ou substituições das propostas ou quaisquer outros documentos.

25.13 - Só terão direito a usar a palavra, rubricar as propostas, apresentar reclamações ou recursos, assinar atas e contratos, os licitantes ou seus representantes credenciados e os membros da Comissão Julgadora.

25.14 - Não serão lançadas em ata consignações que versarem sobre matéria objeto de recurso próprio, como por exemplo, sobre os documentos de habilitação e proposta financeira (art. 109, inciso I, *a* e *b*, da Lei n.º 8.666/93).

25.15 - Uma vez iniciada a abertura dos envelopes relativos à habilitação, não serão admitidos à licitação os participantes retardatários.

25.16 - Os proponentes são responsáveis pela fidelidade e legitimidade das informações e dos documentos apresentados em qualquer fase da licitação.

25.17 - A licitante responderá pela veracidade de todas as informações que prestar, sob pena de verificada a qualquer tempo a falsidade material ou ideológica, ser desclassificada ou ver anulada a adjudicação ou revogado o Contrato, sem prejuízo dos consectários criminais;

25.18 - Do contrato a ser assinado com o vencedor da presente licitação constarão as cláusulas necessárias previstas no art. 55, e a possibilidade de rescisão do contrato, na forma determinada nos artigos 77 a 79 da Lei n.º 8.666/93.

25.19 - Este edital é regido pela Lei 8.666, de 21 de junho de 1993 e alterações posteriores e Lei Complementar 123, de 14 de dezembro de 2006 e demais legislação correlata.

26 - ANEXOS DO EDITAL

26.1 - Integram o presente edital, dele fazendo parte como transcritos em seu corpo, os seguintes anexos:

Anexo I - Itens da Licitação;

Anexo II - Projeto Básico;

Anexo III–Memorial Descritivo;

Anexo IV–Orçamento Analítico -Planilha de quantitativos e custos unitários e totais;

Anexo V - Cronograma Físico Financeiro

Anexo VI- Plantas

Anexo VII- Dotação Orçamentária;

Anexo VIII- Credenciamento;

Anexo IX- Declaração de Idoneidade e Fato Superveniente;

Anexo X-Declaração Firmada pelo licitante referente ao cumprimento do disposto no inciso XXXIII do art. 7º da Constituição Federal;

ANEXO XI - Declaração atestando que a empresa licitante não possui em seu quadro societário servidor público da ativa, ou empregado de empresa pública ou de sociedade de economia mista;

Anexo XII-Minuta do Contrato;

Boa Vista do Incra – RS, 26 de novembro de 2018.

Cleber Trenhago

Prefeito Municipal

Esta minuta de edital e seus anexos foram examinados e aprovados por esta Assessoria Jurídica.

Em ___/___/____.

Assessor (a) Jurídico (a)

PROP.: PREFEITURA MUNICIPAL DE BOA VISTA DO INCRA
 OBRA: SALAS DE AULA DA ESCOLA BRASILINA ABREU TERRA - AREA 66,47M²
 DATA: Agosto/2018
 ENCARGOS SOCIAIS 47,54%

ITEM	Cod	DESCRIÇÃO DOS SERVIÇOS	UNID	QTD.
1.0		SERVIÇOS PRELIMINARES		
1.1	73992/1	LOCAÇÃO CONVENCIONAL DE OBRA POR M2 CONSTRUÍDO	m ²	66,47
		TOTAL DE SERVIÇOS PRELIMINARES		
2.0		FUNDAÇÕES		
2.1	96521	ESCAVAÇÃO MECANIZADA PARA BLOCO DE COROAMENTO OU SAPATA, COM PREVISÃO DE FÔRMA, COM RETROESCAVADEIRA. AF_06/2017	m ³	5,70
2.2	73361	CONCRETO CICLOPICO-1:3:6+30%PEDRA MAO-PREP/LANCAM.	m ³	1,40
2.3	72131	ALVENARIA EMBASAMENTO TIJOLO MACIÇO C/ ARGAMASSA 1:2:8 ESP. 20CM	m ²	20,20
2.4	92777	ARMAÇÃO DE PILAR OU VIGA DE UMA ESTRUTURA CONVENCIONAL DE CONCRETO ARMADO EM UM EDIFÍCIO TERREO UTILIZANDO AÇO CA-50 DE 8.0 MM - MONTAGEM. AF_12/2015	kg	67,27
2.5	90278	GRAUTE FGK=15 MPA; TRAÇO 1:0,04:2,0:2,4 (CIMENTO/ CAL/ AREIA GROSSA/ BRITA 0) - PREPARO MECÂNICO COM BETONEIRA 400 L. AF_02/2015	m ³	1,33
2.6	92270	FABRICAÇÃO DE FÔRMA PARA VIGAS, COM MADEIRA SERRADA, E = 25 MM. AF_12/2015	m	20,9
		TOTAL DE FUNDAÇÕES		
3.0		SUPRAESTRUTURA		
3.1	92412	MONTAGEM E DESMONTAGEM DE FÔRMA DE PILARES RETANGULARES E ESTRUTURAS SIMILARES COM ÁREA MÉDIA DAS SEÇÕES MENOR OU IGUAL A 0,25 M ² , PÉ-DIREITO SIMPLES, EM MADEIRA SERRADA, 4 UTILIZAÇÕES. AF_12/2015	M2	13,53
3.2	94965	CONCRETO FCK = 25MPA, TRAÇO 1:2,3:2,7 (CIMENTO/ AREIA MÉDIA/ BRITA 1) - PREPARO MECÂNICO COM BETONEIRA 400 L. AF_07/2016	m ³	2,15
3.3	92778	ARMAÇÃO DE PILAR OU VIGA DE UMA ESTRUTURA CONVENCIONAL DE CONCRETO ARMADO EM UMA EDIFICAÇÃO TÉRREA OU SOBRADO UTILIZANDO AÇO CA-50 DE 10,0 MM - MONTAGEM. AF_12/2015	KG	18,83
3.4	92447	MONTAGEM E DESMONTAGEM DE FÔRMA DE VIGA, ESCORAMENTO COM PONTALETE DE MADEIRA, PÉ-DIREITO SIMPLES, EM MADEIRA SERRADA, 2 UTILIZAÇÕES. AF_12/2015	M2	4,79

3.5	74202/00 2	LAJE PRE-MOLDADA P/PISO, SOBRECARGA 200KG/M2, VAOS ATE 3,50M/E=8CM, C/LAJOTAS E CAP.C/CONC FCK=20MPA, 4CM, INTER-EIXO 38CM, C/ESCORAMENTO (REAPR.3X) E FERRAGEM NEGATIVA	m ²	67,50
TOTAL DE SUPRAESTRUTURA				
4.0	COBERTURA			
4.1	92540	TRAMA DE MADEIRA COMPOSTA POR RIPAS, CAIBROS E TERÇAS PARA TELHADOS DE MAIS QUE 2 ÁGUAS PARA TELHA DE ENCAIXE DE CERÂMICA OU DE CONCRETO, INCLUSO TRANSPORTE VERTICAL. AF_12/2015	m ²	103,20
4.2	94204	TELHAMENTO COM TELHA CERÂMICA CAPA-CANAL, TIPO COLONIAL, COM MAIS DE 2 ÁGUAS, INCLUSO TRANSPORTE VERTICAL. AF_06/2016	m ²	103,20
4.3	94221	CUMEEIRA E ESPIGÃO PARA TELHA CERÂMICA EMBOÇADA COM ARGAMASSA TRAÇO 1:2:9 (CIMENTO, CAL E AREIA), PARA TELHADOS COM MAIS DE 2 ÁGUAS, INCLUSO TRANSPORTE VERTICAL. AF_06/2016	m	38,00
TOTAL DE COBERTURA				
5.0	IMPERMEABILIZAÇÕES			
5.1	74106/1	IMPERMEABILIZAÇÃO COM TINTA ASFÁLTICA 2 DEMÃOS	m ²	81,80
TOTAL DE IMPERMEABILIZAÇÕES				
6.0	ALVENARIAS			
6.1	87525	ALVENARIA DE VEDAÇÃO DE BLOCOS CERÂMICOS FURADOS NA HORIZONTAL DE 14X9X19CM (ESPESSURA 14CM, BLOCO DEITADO) DE PAREDES COM ÁREA LÍQUIDA MAIOR OU IGUAL A 6M ² COM VÃOS E ARGAMASSA DE ASSENTAMENTO COM PREPARO EM BETONEIRA. AF_06/2014	m ²	87,10
TOTAL DE ALVENARIAS				
7.0	PISOS E PAVIMENTAÇÕES			
7.1	87700	CONTRAPISO EM ARGAMASSA TRAÇO 1:4 (CIMENTO E AREIA), PREPARO MECÂNICO COM BETONEIRA 400 L, APLICADO EM ÁREAS SECAS ESPESSURA 6CM. AF_06/2014	m ²	70,00
7.2	87250	REVESTIMENTO CERÂMICO PARA PISO COM PLACAS TIPO ESMALTADA EXTRA DE DIMENSÕES 45X45 CM APLICADA EM AMBIENTES AF_06/2014	m ²	70,00
TOTAL DE PISOS E PAVIMENTAÇÕES				
8.0	REVESTIMENTOS			
8.1	87878	CHAPISCO APLICADO EM ALVENARIAS E ESTRUTURAS DE CONCRETO INTERNAS, COM COLHER DE PEDREIRO. ARGAMASSA TRAÇO 1:3 COM PREPARO MANUAL. AF_06/2014	m ²	174,20
8.2	87535	EMBOÇO, PARA RECEBIMENTO DE CERÂMICA, EM ARGAMASSA TRAÇO 1:2:8, PREPARO MECÂNICO COM BETONEIRA 400L, APLICADO MANUALMENTE EM FACES INTERNAS DE PAREDES, PARA AMBIENTE	m ²	174,20

		COM ÁREA MAIOR QUE 10M2, ESPESSURA DE 20MM, COM EXECUÇÃO DE TALISCAS. AF_06/2014		
8.3	84027	BARRA LISA TRACO 1:3 (CIMENTO E AREIA MEDIA), ESPESSURA 0,5CM, PREPARO MANUAL DA ARGAMASSA	M²	62,72
8.4	1292	PISO EM CERAMICA ESMALTADA EXTRA, PEI MAIOR OU IGUAL A 4, FORMATO MAIOR QUE 2025 CM2	m²	39,20
8.5	88489	APLICAÇÃO MANUAL DE PINTURA COM TINTA LÁTEX ACRÍLICA EM PAREDES, DUAS DEMÃOS. AF_06/2014	M²	62,72
TOTAL DE REVESTIMENTOS				
9.0	ESQUADRIAS			
9.1	90822	PORTA DE MADEIRA PARA PINTURA, SEMI-OCA (LEVE OU MÉDIA), 80X210CM, ESPESSURA DE 3,5CM, INCLUSO DOBRADIÇAS - FORNECIMENTO E INSTALAÇÃO. AF_08/2015	und	2,00
9.2	94564	JANELA DE AÇO BASCULANTE, FIXAÇÃO COM PARAFUSO SOBRE CONTRAMARÇO (EXCLUSIVE CONTRAMARCO), SEM VIDROS, PADRONIZADA. AF_07/2016	und	6,00
9.3	72117	VIDRO LISO COMUM TRANSPARENTE, ESPESSURA 4MM	m²	12,00
TOTAL DE ESQUADRIAS				
10.0	SOLEIRAS E PEITORIS			
10.1	20232	SOLEIRA EM GRANITO, POLIDO, TIPO ANDORINHA/ QUARTZ/ CASTELO/ CORUMBA OU OUTROS EQUIVALENTES DA REGIAO, L= *15* CM, E= *2,0* CM	m	1,60
10.2	41975	PEITORIL PRE-MOLDADO EM GRANILITE, MARMORITE OU GRANITINA, L = *15* CM	M2	2,88
TOTAL SOLEIRAS E PEITORIS				
11.0	ELEMENTOS DECORATIVOS			
11.1	79494/1	PINTURA DE QUADRO ESCOLAR COM TINTA ESMALTE ACABAMENTO FOSCO, DUAS DEMAOS SOBRE MASSA ACRILICA	m²	2,27
TOTAL ELEMENTOS DECORATIVOS				
12.1	INSTALAÇÕES ELÉTRICAS			
12.1	39764	QUADRO DISTRIBUIÇÃO EMBUTIR P/6DISJ. CHAPA MET. SEM BARRAMENTO	und	2,00
12.2	2370	DISJUNTOR TERMOMAGNÉTICO MONOLAR 10A a 50A	und	4,00

12.3	2688	ELETRODUTO PVC FLEXÍVEL Ø1/2"	m	80,00
12.4	34609	CABO DE COBRE ISOLADO PVC 450/750V #6MM2 RESISTENTE A CHAMA	m	60,00
12.5	34607	CABO DE COBRE ISOLADO PVC 450/750V #4,0MM2 RESISTENTE A CHAMA	m	40,00
12.6	3811	LUMINARIA FLUORESCENTE2X40W COMPLETA COLOCADA	und	12,00
12.7	38062	INTERRUPTOR SIMPLES 1 TECLA DE EMBUTIR 10A/250V	und	2,00
12.8	38075	TOMADA DE EMBUTIR 2P+T 20A/250V C/ PLACA	und	8,00
12.9	38073	INTERRUPTOR DE EMBUTIR DUPLO 10A/250V	Und	2,00
12.10	7525	TOMADA DE EMBUTIR 3P+T 20A/250V C/ PLACA	Und	2,00
12.11	34603	CABO DE COBRE ISOLADO PVC 450/750V #10MM ² RESISTENTE A CHAMA	M	50,00
TOTAL DE INSTALAÇÕES ELÉTRICAS				
13.0	SERVIÇOS FINAIS			
13.1	9537	LIMPEZA FINAL DA OBRA	m ²	66,47
TOTAL DE SERVIÇOS FINAIS				
TOTAL DO ORÇAMENTO				

RESP. TÉCNICO: _____

ANEXO II - PROJETO BÁSICO

1 – Objeto

CONTRATAÇÃO DE EMPRESA PARA EXECUÇÃO DE PROJETO DE OBRA DE CONSTRUÇÃO DE SALAS DE AULA NA ESCOLA MUNICIPAL BRASILINA ABREU TERRA, SENDO A AREA A SER CONSTRUIDA DE 66,47M², COM FORNECIMENTO DE MATERIAL E MÃO DE OBRA, CONFORME MEMORIAL DESCRITIVO, PLANILHA ORÇAMENTÁRIA, CRONOGRAMA FÍSICO FINANCEIRO, CROQUIS E DEMAIS CONDIÇÕES E ESPECIFICAÇÕES CONTIDAS NO EDITAL E SEUS ANEXOS.

2 – Objetivo

CONTRATAÇÃO DE EMPRESA PARA EXECUÇÃO DE PROJETO DE OBRA DE CONSTRUÇÃO DE SALAS DE AULA NA ESCOLA MUNICIPAL BRASILINA ABREU TERRA, SENDO A AREA A SER CONSTRUIDA DE 66,47M², COM FORNECIMENTO DE MATERIAL E MÃO DE OBRA.

3 – Especificação dos Serviços

De acordo com o Memorial Descritivo, Planta, Planilha de Quantitativos e Custos Unitários e Totais e, Cronograma Físico Financeiro.

4 – Regime de Execução

Empreitada por preço global

5 – Adjudicação

Global

6 – Prazo de Execução de Serviços

180 (cento e oitenta)dias.

7 – Valor Global Estimado da Contratação

O valor estimado da contratação corresponde **R\$66,243,15 (sessenta e seis mil duzentos e quarenta e três reais e quinze centavos)**, respeitados os totais de materiais e serviços de mão de obra estimados na Planilha Orçamentária anexa a este edital;

8 – Dotação Orçamentária

Órgão: 07 – Secretaria de Educação, Cultura, Desporto e Turismo

Unidade: 02 - Manutenção do Desenvolvimento do Ensino (25%)

Projeto/Atividade: 1.703: Reestruturação das Instalações do Ensino Fundamental

Elemento: 4.4.90.51 – Obras e Instalações

Recurso: 0020- Recurso MDE

Código reduzido: 308

9 – Local da Execução

Boa Vista do Incra – RS.

10 – Fiscalização- responsável técnico

A execução do Contrato será objeto de acompanhamento, fiscalização e avaliação por parte do DEPARTAMENTO DE ENGENHARIA E ARQUITETURA DO MUNICIPIO DE BOA VISTA DO INCRA, através da sua ArquitetaSra. Tanira Stefanello Mioso, a quem competirá a responsabilidade comunicar as falhas

porventura constatadas na execução dos serviços e solicitar a correção das mesmas.

A fiscalização do contrato oriundo do processo licitatório será realizada pelo servidor André Francisco Panozzo, e nos impedimentos legais e eventuais da titular será realizada pela seu suplente o servidor Elizeu Antonio Panozzo, conforme portaria 484/2018.

Boa Vista do Incra – RS, 26 de novembro de 2018.

Secretaria Municipalde Educação, Cultura, Desporto e Turismo

ANEXO III MEMORIAL DESCRITIVO

MEMORIAL DESCRITIVO

*Memorial descritivo para o projeto de construção de
Sala de Aulas*

MUNICÍPIO DE BOA VISTA DO INCRA- RS

ÁREA CONSTRUÍDA TOTAL: 66,47 m²

Generalidades: O presente memorial tem como objetivo descrever todos os serviços a serem executados na obra, sendo esta uma edificação que será executada em concreto armado (pilares), laje, com fechamento em alvenaria de tijolos cerâmicos e coberta com telhas de cerâmicasobre estrutura madeira (tesouras), possuindo 66.47m²de área total construída.

INSTALAÇÃO DA OBRA

A locação da obra será executada com pontaletes de eucalipto e guias de madeira com níveis adequados para a marcação da obra, com no mínimo, 20 cm acima do nível do terreno.

1.0 Movimento de terra e locação da obra

- Deverá ser efetuada a limpeza do terreno com remoção do material excedente.
- Os aterros e cortes eventuais deverão ser executados com técnica adequada e mantidas as relações de 2:1 em aterros e 1:1 em corte (horizontal e vertical).
- A obra deverá ser locada com extremo rigor; os esquadros conferidos e a medida tomada em conformidade com diferentes níveis de cada área destinada a construção.
- As paredes deverão ser locadas pelo seu eixo, a fim de compensar diferenças entre as medidas reais dos tijolos com as consignadas em Planta Baixa.

2.0 – Fundações

- Serão executadas fundações superficiais, diretas sobre o terreno, nas valas escavadas, livres de qualquer material orgânico, através de sapatas corridas e isoladas (pilares) de concreto armado no traço 1:3:4, nas dimensões 40x50cm, sob todas as paredes e sapatas corridas de concreto, no traço 1:3:4, nas dimensões 60 x 60 x 80cm, sob todos os pilares.
- O Nivelamento dos alicerces será feito com alvenaria de tijolos maciços de 24cm de espessura, assentados com argamassa mista no traço 1:2:6. Sobre esta alvenaria, serão construídas vigas de Baldrame, de concreto armado no traço 1:3:4. Para a amarração das fundações e distribuição das cargas das paredes para as sapatas corridas, as vigas baldrame serão de 15 x 30cm, sob todas as paredes externas e internas da obra.
- As Vigas terão armaduras de 04 barras de aço CA-50 de 10,0mm e estribos de 5,0mm a cada 20cm. As vigas baldrame serão impermeabilizadas com 02 demãos de camada hidroasfalto à frio, e após uma pulverização com areia grossa, antes de iniciar o levantamento das alvenarias.

3.0 – Alvenarias

- As alvenarias serão executadas com tijolos cerâmicos 06 furos de boa qualidade, com dimensões mínimas de 14x9x19cm, a serem assentes com argamassa traço indicado pelo fornecedor do cimento devidamente aprovado por órgão competente INMETRO.
- Os tijolos serão umedecidos antes do seu assentamento para não ocorrer a absorção excessiva da água da argamassa. As fiadas serão perfeitamente alinhadas e aprumadas.
- As amarrações nos cantos das paredes deverão ser feitas de maneira que os tijolos fiquem contra fiados. Deverão ser deixados vãos nos locais onde serão fixadas as esquadrias para o seu perfeito encaixe.
- O pé-direito está descrito nos cortes em toda a área da construção, devendo as paredes ser

erguidas até a altura de 2,60cm e após serem encimadas pela cinta de amarração de concreto armado, com 25 cm de altura, sobre as paredes internas e externas,
- Parede 1m de altura com revestimento em cerâmica 20x20cm padrão já existente.

4.0 – Cobertura

- A cobertura deverá ser de telhas cerâmicas fixadas sobre terças de madeiras em quatro águas, com inclinação de 30%.

5.0 – Forro

- O forro laje de concreto com 10 cm de largura, em todas as peças da obra;

6.0 – Pavimentação

- Execução do leito de brita nº01 com espessura mínima de 5cm e contrapiso de concreto com espessura mínima de 6cm e FCK = 18 MPa desempenado (com superfície com aderência suficiente para aplicação de revestimento cerâmico/ piso frio), o qual deverá ser aplicado piso cerâmico classe A, PEI-V,45x45cm.As juntas deverão ser bem executadas com rejunte flexível.

7.0 – Esquadrias

7.1 –Ferro:

- Todas as janelasserao de ferro basculante, chumbados previamente nas alvenarias com argamassa de cimento e areia no traço 1:3. As medidas constantes em projeto.Os vidros serão translúcidos, 4 mm incluso.

7.2 – Madeira:

- Todas as portas serão em madeira, semioca, completas.

8.0 – Instalações Elétricas

- A instalação elétrica obedece ao projeto específico, e as exigências do RIC-BT da COPREL, na qual prevê que a enfição será de cobre, com revestimento antichama, sendo a distribuição dentro de eletrodutos de PVC. Serão utilizadas caixas de 5x10 de metal, interruptores e tomadas tipo baquilete.

9.0 – Pintura

- As paredes internas e externas receberão uma demão de selador e duas demãos de tinta acrílica de 1º qualidade.

- As aberturas em aço (ferro) deverão receber acabamento em uma demão de fundo (selador), e duas demãos de tinta esmalte.

- As portas de madeira com pintura esmalte.

10.0-Revestimentos:

- Paredes Fachada: Cerâmica 10x10 do piso a altura 90 cm – branca;

Roda meio de cerâmica 10x10 – altura de 90 cm – azul;

- Paredes de Sala de Aulas (interno): Cerâmica 30x40 (do piso ate 90 cm)

Roda meio 10 cm de madeira a 90 cm do piso – verniz

fosco;

- Parede interna: roda meio ao teto – Marfim.

11.0 – Elementos Decorativos:

As lousas destinadas as salas de aula são compostas de estrutura e porta giz em madeira, com guarnição em madeira compensada 10 mm na cor branca. Como o quadro de giz será utilizado à própria parede rebocada e pintada em tinta acrílica de cor verde fosco.

12.0 - Serviços finais

- A obra será entregue limpa, livre de entulhos e restos de construção e com as instalações em perfeito funcionamento.

Boa Vista do Incra/RS, AGOSTO DE 2018

Prefeitura Municipal de Boa Vista do Incra
CNPJ: 04.215.199/0001-26

Tanira Stefanello Mioso
Arquiteto e Urbanista
CAU/RS 37.066-5

ANEXO IV PLANILHA COMPOSIÇÃO DE PREÇO

PROP.: PREFEITURA MUNICIPAL DE BOA VISTA DO INCRA
 OBRA: SALAS DE AULA DA ESCOLA BRASILINA ABREU TERRA - AREA 66,47M²
 DATA: Agosto/2018
 ENCARGOS SOCIAIS 47,54%

DATA BASE: junho-18
 BDI: 22,47%

ITEM	Cod	DESCRIÇÃO DOS SERVIÇOS	UNID.	QTD.	PR. UNIT./TOTAL L (R\$) MATERIAL	PR. UNIT./TOTAL (R\$) c/bdi	TOTAL (R\$)
1.0		SERVIÇOS PRELIMINARES					
1.1	73992/1	LOCAÇÃO CONVENCIONAL DE OBRA POR M2 CONSTRUÍDO	m ²	66,47	9,50	11,63	
					631,47		773,05
		TOTAL DE SERVIÇOS PRELIMINARES			631,47		773,05
2.0		FUNDAÇÕES					
2.1	96521	ESCAVAÇÃO MECANIZADA PARA BLOCO DE COROAMENTO OU SAPATA, COM PREVISÃO DE FÔRMA, COM RETROESCAVADEIRA. AF_06/2017	m ³	5,70	31,39	38,44	
					178,92		219,11
2.2	73361	CONCRETO CICLOPICO-1:3:6+30%PEDRA MAO-PREP/LANCAM.	m ³	1,40	368,94	451,84	
					516,52		632,58
2.3	72131	ALVENARIA EMBASAMENTO TIJOLO MACIÇO C/ ARGAMASSA 1:2:8 ESP. 20CM	m ²	20,20	115,76	141,77	
					2.338,35		2.863,75
2.4	92777	ARMAÇÃO DE PILAR OU VIGA DE UMA ESTRUTURA CONVENCIONAL DE CONCRETO ARMADO EM UM EDIFÍCIO TERREO UTILIZANDO AÇO CA-50 DE 8.0 MM - MONTAGEM. AF_12/2015	kg	67,27	9,37	11,47	
					630,32		771,59
2.5	90278	GRAUTE FGK=15 MPA; TRAÇO 1:0,04:2,0:2,4 (CIMENTO/ CAL/ AREIA GROSSA/ BRITA 0) - PREPARO MECÂNICO COM BETONEIRA 400 L. AF_02/2015	m ³	1,33	317,18	388,45	
					421,85		516,64

2.6	92270	FABRICAÇÃO DE FÔRMA PARA VIGAS, COM MADEIRA SERRADA, E = 25 MM. AF_12/2015	m	20,9	62,04	75,98	
					1296,64		1.557,68
		TOTAL DE FUNDAÇÕES			5.382,60		6.561,22
3.0		SUPRAESTRUTURA					
3.1	92412	MONTAGEM E DESMONTAGEM DE FÔRMA DE PILARES RETANGULARES E ESTRUTURAS SIMILARES COM ÁREA MÉDIA DAS SEÇÕES MENOR OU IGUAL A 0,25 M², PÉ-DIREITO SIMPLES, EM MADEIRA SERRADA, 4 UTILIZAÇÕES. AF_12/2015	M2	13,53	71,80	87,93	
					971,45		1.189,69
3.2	94965	CONCRETO FCK = 25MPA, TRAÇO 1:2,3:2,7 (CIMENTO/ AREIA MÉDIA/ BRITA 1) - PREPARO MECÂNICO COM BETONEIRA 400 L. AF_07/2016	m³	2,15	352,36	431,53	
					757,57		927,79
3.3	92778	ARMAÇÃO DE PILAR OU VIGA DE UMA ESTRUTURA CONVENCIONAL DE CONCRETO ARMADO EM UMA EDIFICAÇÃO TÉRREA OU SOBRADO UTILIZANDO AÇO CA-50 DE 10,0 MM - MONTAGEM. AF_12/2015	KG	18,83	9,37	11,47	
					176,44		215,98
3.4	92447	MONTAGEM E DESMONTAGEM DE FÔRMA DE VIGA, ESCORAMENTO COM PONTALETE DE MADEIRA, PÉ-DIREITO SIMPLES, EM MADEIRA SERRADA, 2 UTILIZAÇÕES. AF_12/2015	M2	4,79	97,93	119,93	
							574,46
3.5	74202/002	LAJE PRE-MOLDADA P/PISO, SOBRECARGA 200KG/M2, VAOS ATE 3,50M/E=8CM, C/LAJOTAS E CAP.C/CONC FCK=20MPA, 4CM, INTER-EIXO 38CM, C/ESCORAMENTO (REAPR.3X) E FERRAGEM NEGATIVA	m²	67,50	69,72	86,80	
							5.859,00
		TOTAL DE SUPRAESTRUTURA			1.975,19		8.768,11
4.0		COBERTURA					
4.1	92540	TRAMA DE MADEIRA COMPOSTA POR RIPAS, CAIBROS E TERÇAS PARA TELHADOS DE MAIS QUE 2 ÁGUAS PARA TELHA DE ENCAIXE DE CERÂMICA OU DE CONCRETO, INCLUSO TRANSPORTE VERTICAL. AF_12/2015	m²	103,20	46,76	57,26	5.909,23
					4.825,63		

4.2	94204	TELHAMENTO COM TELHA CERÂMICA CAPA-CANAL, TIPO COLONIAL, COM MAIS DE 2 ÁGUAS, INCLUSO TRANSPORTE VERTICAL. AF_06/2016	m²	103,20	46,91	57,45	5.928,84
					4.841,11		
4.3	94221	CUMEEIRA E ESPIGÃO PARA TELHA CERÂMICA EMBOÇADA COM ARGAMASSA TRAÇO 1:2:9 (CIMENTO, CAL E AREIA), PARA TELHADOS COM MAIS DE 2 ÁGUAS, INCLUSO TRANSPORTE VERTICAL. AF_06/2016	m	38,00	25,22	30,88	1.173,44
					958,36		
		TOTAL DE COBERTURA			10.625,10		13.011,51
5.0		IMPERMEABILIZAÇÕES					
5.1	74106/1	IMPERMEABILIZAÇÃO COM TINTA ASFÁLTICA 2 DEMÃOS	m²	81,80	9,45	11,57	
					773,01		946,43
		TOTAL DE IMPERMEABILIZAÇÕES			773,01		946,43
6.0		ALVENARIAS					
6.1	87525	ALVENARIA DE VEDAÇÃO DE BLOCOS CERÂMICOS FURADOS NA HORIZONTAL DE 14X9X19CM (ESPESSURA 14CM, BLOCO DEITADO) DE PAREDES COM ÁREA LÍQUIDA MAIOR OU IGUAL A 6M² COM VÃOS E ARGAMASSA DE ASSENTAMENTO COM PREPARO EM BETONEIRA. AF_06/2014	m²	87,10	101,08	123,79	
					8.804,07		10.782,11
		TOTAL DE ALVENARIAS			8.804,07		10.782,11
7.0		PISOS E PAVIMENTAÇÕES					
7.1	87700	CONTRAPISO EM ARGAMASSA TRAÇO 1:4 (CIMENTO E AREIA), PREPARO MECÂNICO COM BETONEIRA 400 L, APLICADO EM ÁREAS SECAS ESPESSURA 6CM. AF_06/2014	m²	70,00	39,86	48,81	
					2.790,20		3.416,70
7.2	87250	REVESTIMENTO CERÂMICO PARA PISO COM PLACAS TIPO ESMALTADA EXTRA DE DIMENSÕES 45X45 CM APLICADA EM AMBIENTES AF_06/2014	m²	70,00	34,25	41,94	
					2.397,50		2.935,80

TOTAL DE PISOS E PAVIMENTAÇÕES				5.187,70	6.352,50	
8.0		REVESTIMENTOS				
8.1	87878	CHAPISCO APLICADO EM ALVENARIAS E ESTRUTURAS DE CONCRETO INTERNAS, COM COLHER DE PEDREIRO. ARGAMASSA TRAÇO 1:3 COM PREPARO MANUAL. AF_06/2014	m ²	174,20	3,40	4,16
					592,28	724,67
8.2	87535	EMBOÇO, PARA RECEBIMENTO DE CERÂMICA, EM ARGAMASSA TRAÇO 1:2:8, PREPARO MECÂNICO COM BETONEIRA 400L, APLICADO MANUALMENTE EM FACES INTERNAS DE PAREDES, PARA AMBIENTE COM ÁREA MAIOR QUE 10M2, ESPESSURA DE 20MM, COM EXECUÇÃO DE TALISCAS. AF_06/2014	m ²	174,20	22,89	28,03
					3.987,44	4.882,83
8.3	84027	BARRA LISA TRACO 1:3 (CIMENTO E AREIA MEDIA), ESPESSURA 0,5CM, PREPARO MANUAL DA ARGAMASSA	M ²	62,72	30,74	37,67
					1.928,01	2.362,66
8.4	1292	PISO EM CERAMICA ESMALTADA EXTRA, PEI MAIOR OU IGUAL A 4, FORMATO MAIOR QUE 2025 CM2	m ²	39,20	35,47	43,44
					1.390,42	1.702,85
8.5	88489	APLICAÇÃO MANUAL DE PINTURA COM TINTA LÁTEX ACRÍLICA EM PAREDES, DUAS DEMÃOS. AF_06/2014	M ²	62,72	11,03	13,50
					691,80	846,72
		TOTAL DE REVESTIMENTOS			8.589,96	10.519,71
9.0		ESQUADRIAS				
9.1	90822	PORTA DE MADEIRA PARA PINTURA, SEMI-OCA (LEVE OU MÉDIA), 80X210CM, ESPESSURA DE 3,5CM, INCLUSO DOBRADIÇAS - FORNECIMENTO E INSTALAÇÃO. AF_08/2015	und	2,00	388,20	475,43
					776,40	950,86
9.2	94564	JANELA DE AÇO BASCULANTE, FIXAÇÃO COM PARAFUSO SOBRE CONTRAMARCO (EXCLUSIVE CONTRAMARCO), SEM VIDROS, PADRONIZADA. AF_07/2016	und	6,00	361,78	443,07
					2.170,68	2.658,42
9.3	72117	VIDRO LISO COMUM TRANSPARENTE, ESPESSURA 4MM	m ²	12,00	111,98	137,14
					1343,76	1.645,68

		TOTAL DE ESQUADRIAS			4.290,84		5.254,96
10.0		SOLEIRAS E PEITORIS					
10.1	20232	SOLEIRA EM GRANITO, POLIDO, TIPO ANDORINHA/ QUARTZ/ CASTELO/ CORUMBA OU OUTROS EQUIVALENTES DA REGIAO, L= *15* CM, E= *2,0* CM	m	1,60	69,52	85,14	
							136,22
10.2	41975	PEITORIL PRE-MOLDADO EM GRANILITE, MARMORITE OU GRANITINA, L = *15* CM	M2	2,88	60,86	74,53	
							214,65
		TOTAL SOLEIRAS E PEITORIS					350,86
11.0		ELEMENTOS DECORATIVOS					
11.1	79494/1	PINTURA DE QUADRO ESCOLAR COM TINTA ESMALTE ACABAMENTO FOSCO, DUAS DEMAOS SOBRE MASSA ACRILICA	m²	2,27	11,42	13,98	
		TOTAL ELEMENTOS DECORATIVOS					31,73
12.1		INSTALAÇÕES ELÉTRICAS					
12.1	39764	QUADRO DISTRIBUIÇÃO EMBUTIR P/6DISJ. CHAPA MET. SEM BARRAMENTO	und	2,00	35,45	43,41	
					70,90		86,82
12.2	2370	DISJUNTOR TERMOMAGNÉTICO MONOLAR 10A a 50A	und	4,00	9,80	12,00	
					39,20		48,00
12.3	2688	ELETRODUTO PVC FLEXÍVEL Ø1/2"	m	80,00	1,42	1,73	
					113,60		138,40
12.4	34609	CABO DE COBRE ISOLADO PVC 450/750V #6MM2 RESISTENTE A CHAMA	m	60,00	7,81	9,56	
					468,60		573,60
12.5	34607	CABO DE COBRE ISOLADO PVC 450/750V #4,0MM2 RESISTENTE A CHAMA	m	40,00	5,21	6,38	
					208,40		255,20

12.6	3811	LUMINARIA FLUORESCENTE2X40W COMPLETA COLOCADA	und	12,00	40,24	49,28	
					482,88		591,36
12.7	38062	INTERRUPTOR SIMPLES 1 TECLA DE EMBUTIR 10A/250V	und	2,00	6,00	7,34	
					12,00		14,68
12.8	38075	TOMADA DE EMBUTIR 2P+T 20A/250V C/ PLACA	und	8,00	13,54	16,58	
					108,32		132,64
12.9	38073	INTERRUPTOR DE EMBUTIR DUPLO 10A/250V	Und	2,00	19,83	24,28	
					39,66		48,56
12.10	7525	TOMADA DE EMBUTIR 3P+T 20A/250V C/ PLACA	Und	2,00	38,50	47,15	
					77,00		94,30
12.11	34603	CABO DE COBRE ISOLADO PVC 450/750V #10MM ² RESISTENTE A CHAMA	M	50,00	11,68	14,30	
					584,00		715,00
		TOTAL DE INSTALAÇÕES ELÉTRICAS			2.204,56		2.698,56
13.0		SERVIÇOS FINAIS					
13.1	9537	LIMPEZA FINAL DA OBRA	m ²	66,47	2,38	2,91	
					158,20		
		TOTAL DE SERVIÇOS FINAIS			158,20		193,42
		TOTAL DO ORÇAMENTO					66.243,15

RESP. TÉCNICO: _____

MUNICÍPIO DE BOA VISTA DO INCRA

ANEXO V CRONOGRAMA FÍSICO FINANCEIRO

CRONOGRAMA FISICO - FINANCEIRO
 OBRA: SALAS DE AULAS - ESCOLA BASAILINA ABREU TERRA
 BOA VISTA DO INCRA/RS

Data: Agosto/2018

PROJETOSALAS DE AULA 66,47m²

Item	Discriminação de Serviços	Valor (R\$)	CRONOGRAMA FISICO FINANCEIRO											
			Mês 1		Mês 2		Mês 3		Mês 4		Mês 5		Mês 6	
			%	R\$	%	R\$	%	R\$	%	R\$	%	R\$	%	R\$
1	Serviços Preliminares	773,04	1,02	773,04										
2	Fundação	6.610,84	9,03	6.610,84										
3	Supra estrutura	8.344,62	3,20	4.172,31	3,20	4.172,31								
4	Cobertura	13.018,38							12,27	6.509,19	12,27	6.509,19		
5	Impermeabilizações	946,42			1,90	946,42								
6	Alvenaria	10.782,10					2,95	5.391,05	2,95	5.391,05				
7	Pavimentação	6.352,50									4,78	3.176,25	4,78	3.176,25
8	Revestimento	10.519,71									13,50	5.259,86	13,50	5.259,86
9	Esquadrias	5.254,96									2,06	2.627,48	2,06	2.627,48
10	Inst.Eletricas	3.448,16							2,87	1.724,08	2,88	1.724,08		
11	Serviços Finais	193,42											1,50	193,42
TOTAL		66.243,15	13,25	11.556,19	5,10	16.674,92	2,95	22.065,97	18,09	35.690,29	35,49	54.987,15	21,84	66.243,15

ANEXO VI PLANTAS

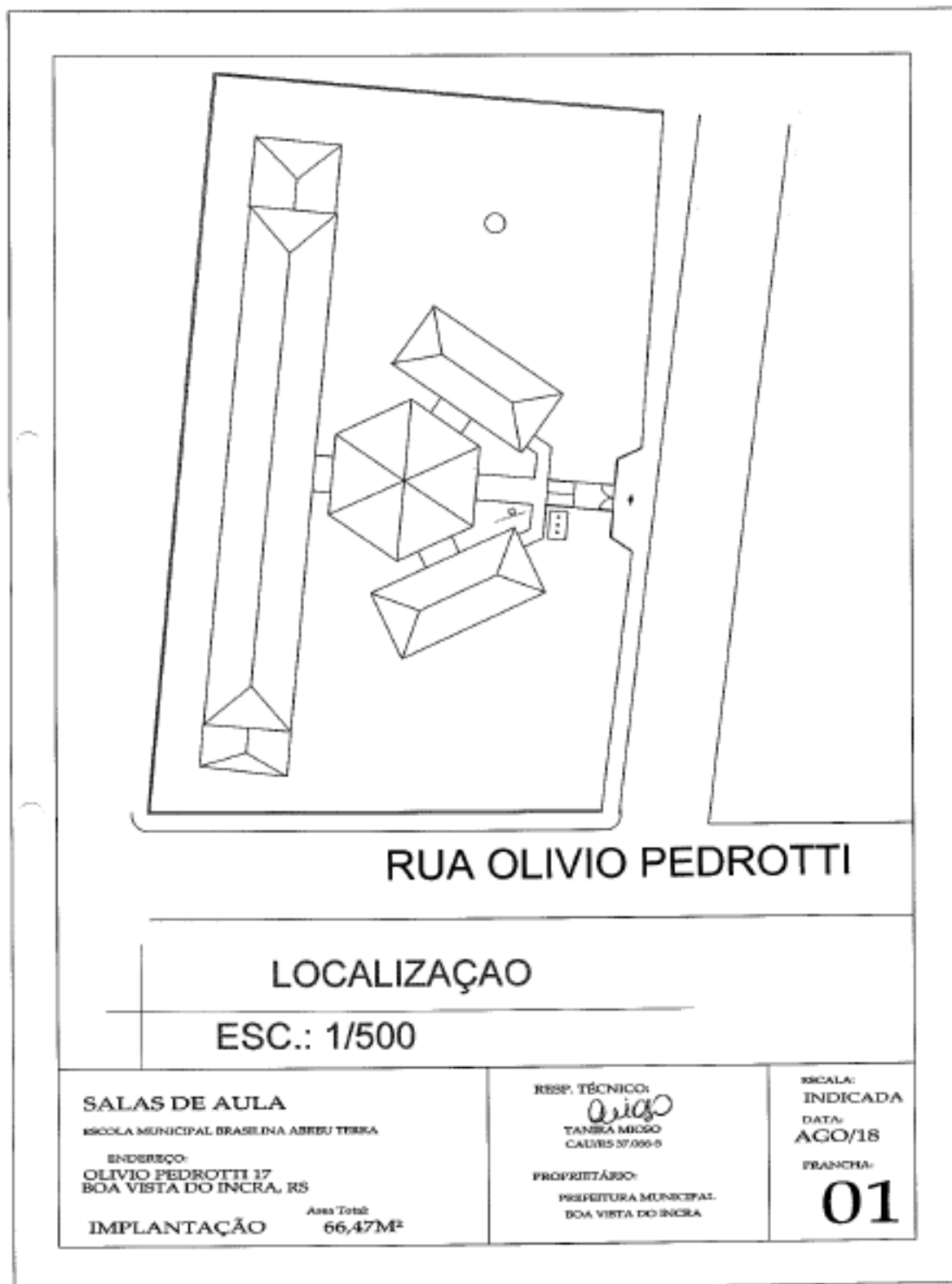

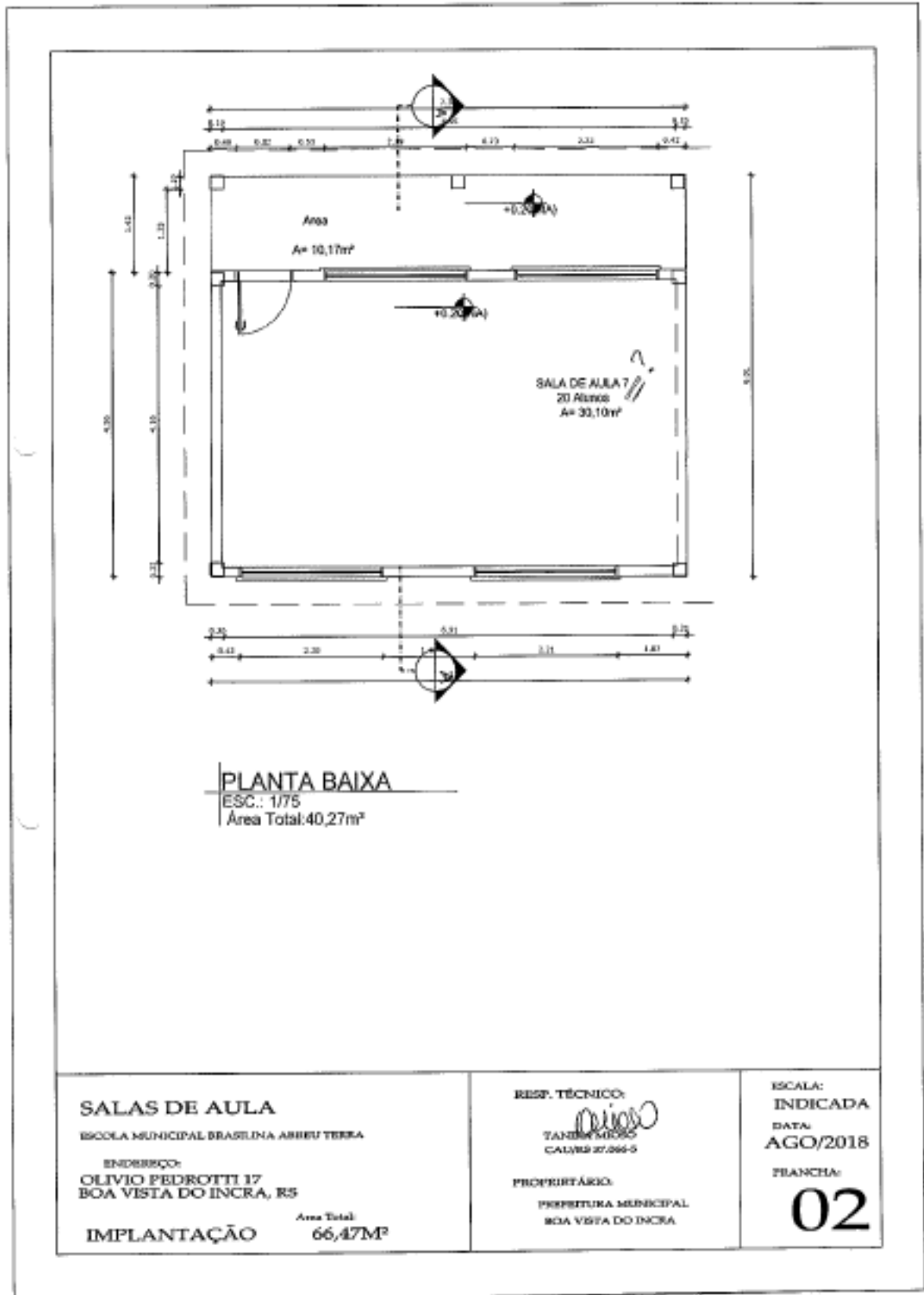

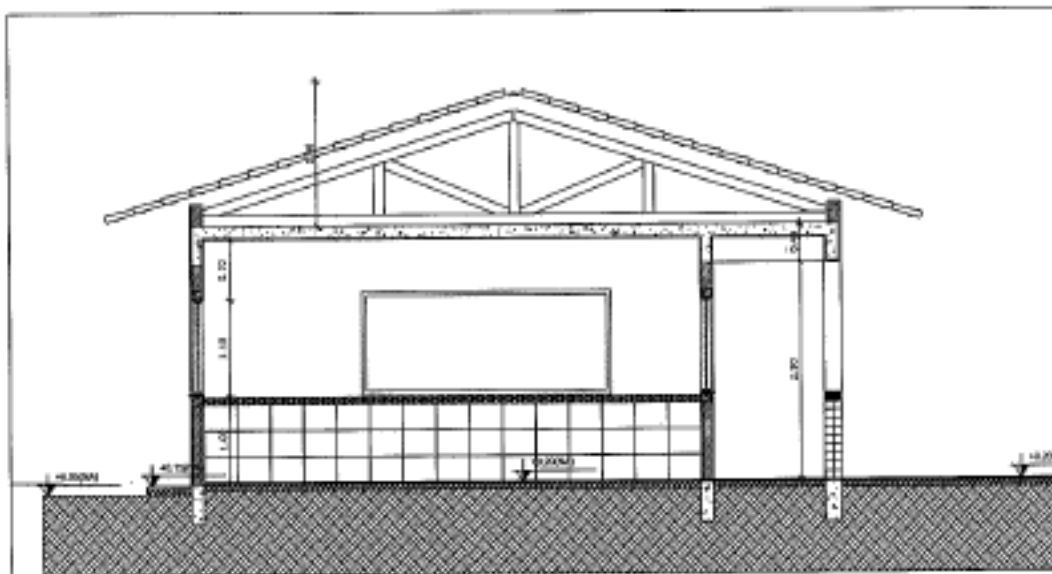

CORTE BB

ESC.: 1/75
 Área Total: 40,27m²

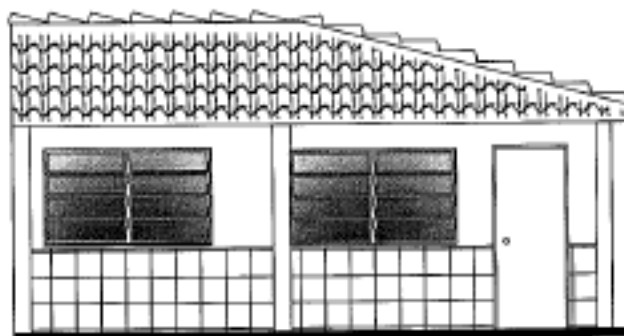

FACHADA

ESC.: 1/75
 Área Total: 30,10m²

SALAS DE AULA

ESCOLA MUNICIPAL BRASILEIRA ABEU TERRA

ENDEREÇO:
 OLIVIO PEDROTTI 17
 BOA VISTA DO INCRA, RS

IMPLANTAÇÃO

Área Total:
 66,47m²

RESP. TÉCNICO:

Auto
 TANIA MORA
 CAU/RS 27.066-5

PROPRIETÁRIA:

PREFEITURA MUNICIPAL
 BOA VISTA DO INCRA

ESCALA:
 INDICADA

DATA:
 DEZ/17

FRANCHA:

03

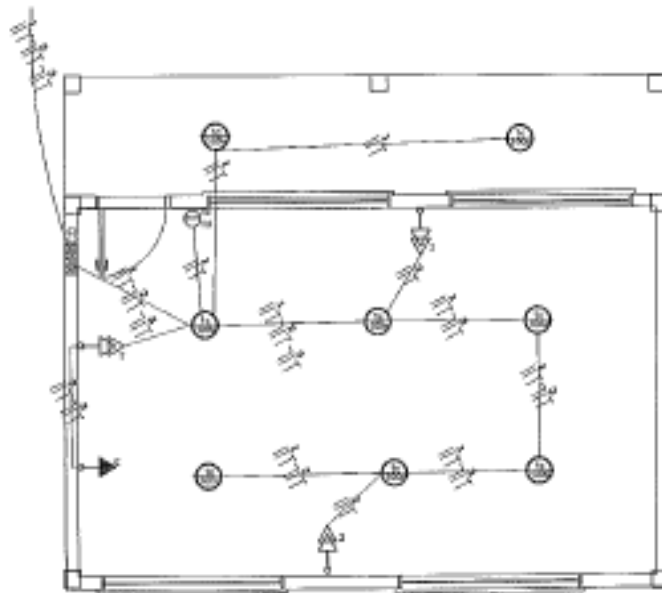

ELETRICA

ESC.: 1775
 Área Total: 40,27m²

SALAS DE AULA

ESCOLA MUNICIPAL BRASILEIRA ARRILLO TERRA

ENDEREÇO:
 OLIVIO PEDROTTI 17
 BOA VISTA DO INCRA, RS

IMPLANTAÇÃO Área Total: 66,47m²

RESP. TÉCNICO:

Tânia Mioso
 TÂNIA MIOSO
 CREA/RN 37.066-5

PROPRIETÁRIO:

PREFEITURA MUNICIPAL
 BOA VISTA DO INCRA

ESCALA:
 INDICADA

DATA:
 DEZ/17

FRANCA:

04

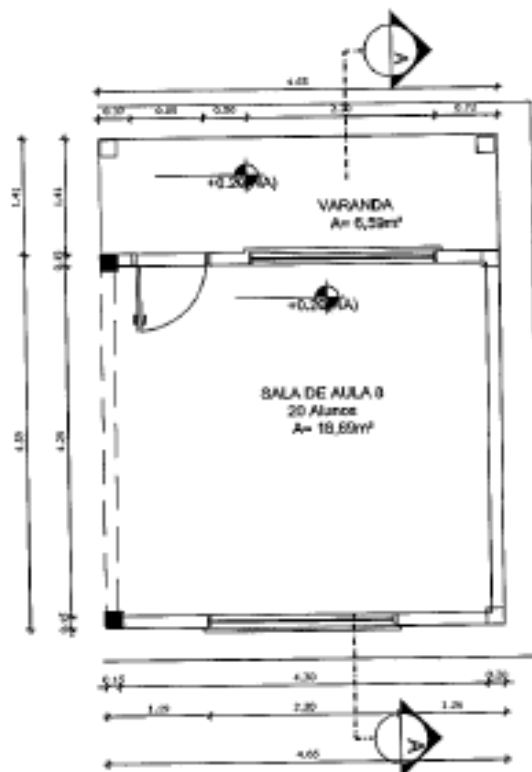

PLANTA BAIXA

ESC.: 1/75
 Área Total: 26,20M²

SALAS DE AULA

ESCOLA MUNICIPAL BRASILEIRA ARRUELA TERRA

ENDEREÇO:
 OLIVIO PEDROTTI 17
 BOA VISTA DO INCRA, RS

IMPLANTAÇÃO Área Total:
66,47m²

RESP. TÉCNICO:

Alfredo
 TAMBORA MORSO
 CRLVRS 27.266-5

PROPRIETÁRIO:

PREFEITURA MUNICIPAL
 BOA VISTA DO INCRA

ESCALA:

INDICADA

DATA:
 DEZ/17

FRANCHA:

05

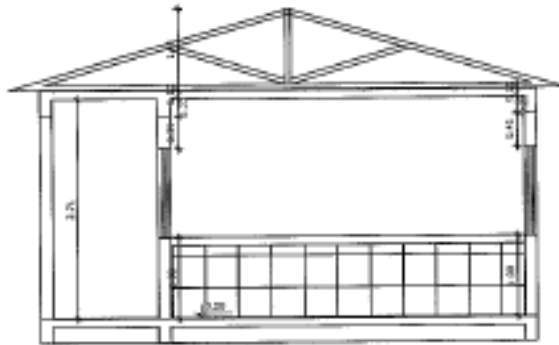

CORTE AA

ESC.: 1/75
Área Total: 26,20m²

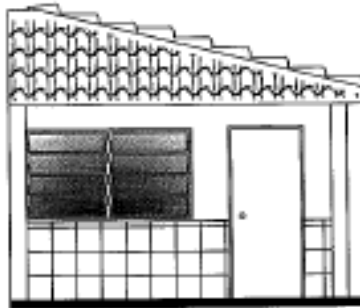

FACHADA

ESC.: 1/75
Área Total: 26,20m²

SALAS DE AULA

ESCOLA MUNICIPAL BRASILEIRA ARRILU TERRA

ENDEREÇO:
OLIVIO PEDROTTI 17
BOA VISTA DO INCRA, RS

IMPLANTAÇÃO

Área Total: 66,47m²

RBSP. TÉCNICO:

Luís
TÂNIA MISO
CAUUB 37.088-9

PROPRIETÁRIO:

PREFEITURA MUNICIPAL
BOA VISTA DO INCRA

ESCALA:

INDICADA

DATA:
DEZ/17

FRANCHA:

06

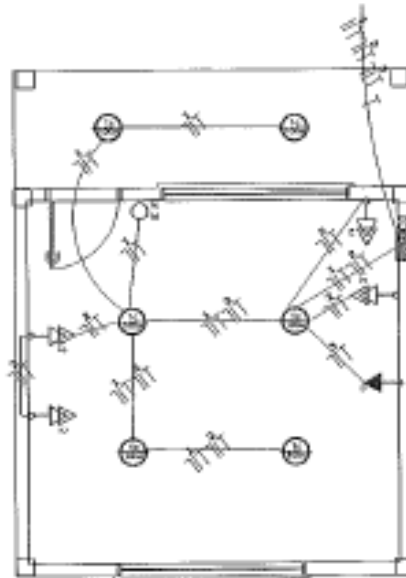

ELETRICA

ESC.: 1/75
 Área Total: 26,20M²

SALAS DE AULA

ESCOLA MUNICIPAL BRASILEIRA ABRIL TERRA

ENDEREÇO:
 OLIVIO PEDROTTI 17
 BOA VISTA DO INCRA, RS

Implantação Área Total: 66,47m²

RSP. TÉCNICO:

Rios
 TAREX MDCO
 CAIUBE XV.246-S

PROPRIETÁRIO:

PREFEITURA MUNICIPAL
 BOA VISTA DO INCRA

ESCALA:

INDICADA

DATA:
 DEZ/17

FRANCA:

07

ANEXO VII – DESCRIÇÃO DA DOTAÇÃO ORÇAMENTÁRIA

Órgão: 07 – Secretaria de Educação, Cultura, Desporto e Turismo

Unidade: 02 - Manutenção do Desenvolvimento do Ensino (25%)

Projeto/Atividade: 1.703: Reestruturação das Instalações do Ensino Fundamental

Elemento: 4.4.90.51 – Obras e Instalações

Recurso: 0020- Recurso MDE

Código reduzido: 308

ANEXO VIII - CREDENCIAMENTO

Pelo presente instrumento, credenciamos o(a) Sr.(a)portador do documento de identidade nº, para participar das reuniões relativas à Tomada de Preços N° **09/2018**, o qual está autorizado a requerer vista de documentos e propostas, manifestar-se em nome da empresa, desistir de interpor recursos, rubricar documentos e assinar atas, a que tudo daremos por firme e valioso.

Local e data

Assinatura do Responsável Legal

OBS.: Apor carimbo padronizado do CNPJ da empresa

ANEXO IX - DECLARAÇÃO DE IDONEIDADE E FATO SUPERVENIENTE

Declaro sob as penas da lei, para a Licitação modalidade Tomada de Preço nº **09/2018** da Prefeitura Municipal de Boa Vista do Incra – RS, que a empresa....., não foi declarada inidônea para licitar ou contratar com órgãos ou entidades da Administração Pública Federal, Estadual ou Municipal, nos termos do inciso IV, do art. 87 da Lei nº 8.666/93 e alterações, bem como de que comunicarei qualquer fato ou evento superveniente a entrega de documentos de habilitação, que venha alterar a atual situação quanto à capacidade jurídica, técnica, regularidade fiscal e idoneidade econômico-financeira.

E, por ser a expressão fiel da verdade, firmamos o presente.

Local e data

Assinatura do Responsável Legal

OBS.: Apor carimbo padronizado do CNPJ da empresa

ANEXO X - DECLARAÇÃO EMPREGADOR PESSOA JURÍDICA

A empresa, inscrita no CNPJ nº, por intermédio de seu representante legal o (a) Sr.(a)..... portador(a) da Carteira de Identidade nº e do CPF nº....., **DECLARA** para os fins do disposto no inciso V do artigo 27 da Lei nº 8.666, de 21 de Junho de 1993, acrescido pela Lei nº 9.854, de 27 de Outubro de 1.999, que não emprega menor de dezoito anos em trabalho noturno, perigoso ou insalubre e não emprega menor de dezesseis anos, salvo na condição de aprendiz, a partir de quatorze anos.

Local e data

Assinatura do Responsável Legal

OBS.: Apor carimbo padronizado do CNPJ da empresa

ANEXO XI

DECLARAÇÃO ATESTANDO QUE A EMPRESA LICITANTE NÃO POSSUI EM SEU QUADRO SOCIETÁRIO SERVIDOR PÚBLICO DA ATIVA, OU EMPREGADO DE EMPRESA PÚBLICA OU DE SOCIEDADE DE ECONOMIA MISTA

_____, inscrita no CNPJ nº _____, por intermédio de seu representante legal, o(a) Sr(a). _____, portador (a) da Carteira de Identidade nº _____ e do CPF nº _____, DECLARA:

- a) Que sua empresa não possui em seu quadro societário servidor público da ativa, ou empregado de empresa pública ou de sociedade de economia mista, por serviço prestado, inclusive consultoria, assistência técnica, ou assemelhados.

Loca e Data:

Representante legal:

NOME COMPLETO

CPF:

CARIMBO COM CNPJ DA EMPRESA

ANEXO XII - MINUTA DE TERMO DE CONTRATO

TOMADA DE PREÇOS Nº 09/2018

Contrato celebrado entre o Município de Boa Vista do Ingra, pessoa jurídica de Direito Público, Inscrito no CNPJ/MF nº 04.215.199/0001-26, com sede na AV. Heraclides de Lima Gomes, nº 2750, Estado do Rio Grande do Sul, representado pelo Senhor Prefeito Municipal, Cleber Trenhago, brasileiro, casado, inscrito no CPF nº XXXXXXXXXX, portador da carteira de identificação RG nº.XXXXXXXXXXX, residente e domiciliado na Av. Heraclides de Lima Gomes, Município de Boa Vista do Ingra - RS, por outro lado a empresa, pessoa jurídica, inscrita no CNPJ sob o nºcom sede na, nº.....,, município de -,representada neste ato por seu representante legal,SR.,brasileiro(a), inscrita no CI RG, inscrita no CPF sob nº, residente e domiciliado na, nº....., na cidade de -, aqui denominado CONTRATADO (A), para **CONTRATAÇÃO DE EMPRESA PARA EXECUÇÃO DE PROJETO DE OBRA DE CONSTRUÇÃO DE SALAS DE AULA DA ESCOLA MUNICIPAL BRASILINA ABREU TERRA, SENDO A AREA A SER CONSTRUÍDA DE 66,47M², COM FORNECIMENTO DE MATERIAL E MÃO DE OBRA, CONFORME MEMORIAL DESCRITIVO, PLANILHA ORÇAMENTÁRIA, CRONOGRAMA FÍSICO FINANCEIRO, CROQUIS E DEMAIS CONDIÇÕES E ESPECIFICAÇÕES CONTIDAS NO EDITAL E SEUS ANEXOS** Conforme descrito na cláusula primeira "Do Objeto".

O Presente contrato está vinculado ao edital de licitação Tomada de Preços nº **09/2018**, e tem seu respectivo fundamento legal na Lei Federal nº 8.666/93, e pelas cláusulas a seguir expressas, definidoras dos direitos, obrigações e responsabilidades das partes.

CLÁUSULA PRIMEIRA – DO OBJETO

Constitui objeto deste contrato, a **CONTRATAÇÃO DE EMPRESA PARA EXECUÇÃO DE PROJETO DE OBRA DE CONSTRUÇÃO DE SALAS DE AULA DA ESCOLA MUNICIPAL BRASILINA ABREU TERRA, SENDO A AREA A SER CONSTRUIDA DE 66,47M², COM FORNECIMENTO DE MATERIAL E MÃO DE OBRA, CONFORME MEMORIAL DESCRITIVO, PLANILHA ORÇAMENTÁRIA, CRONOGRAMA FÍSICO FINANCEIRO, CROQUIS E DEMAIS CONDIÇÕES E ESPECIFICAÇÕES CONTIDAS NO EDITAL DE LICITAÇÃO TOMADA DE PREÇOS Nº 09/2018 E SEUS ANEXOS.**

CLÁUSULA SEGUNDA – DO PREÇO

Pela prestação dos serviços a CONTRATANTE pagará para a CONTRATADA a importância de R\$
(.....), preço este constante da proposta ofertada e aceita pela CONTRATADA, entendido este como preço justo e suficiente para a total execução do presente contrato.

No valor acima estão incluídos todos os custos com materiais, mão de obra e quaisquer vantagens, abatimentos, impostos, taxas, contribuições sociais, obrigações trabalhistas, previdenciárias, fiscais e comerciais que eventualmente incidam sobre a operação.

CLAUSULA TERCEIRA - DO PAGAMENTO

Os pagamentos serão efetuados em conformidade com o Cronograma Físico Financeiro, após atender ainda, aos seguintes critérios:

a) Medições periódicas de serviços e cronograma, verificação do diário de obra e exato cumprimento do contrato no período da medição, especificando a quantidade, qualidade e prazo previsto para execução, as quais serão realizadas pelo responsável técnico especialmente designado pelo município.

b) Após as verificações, cumpridas as exigências do contrato e do

cronograma, o responsável técnico Arquiteta Tâkira Stefanello Mioso do departamento de Arquitetura e Urbanismo expedirá o Termo de Recebimento Provisório da etapa.

c) Após a conclusão de cada etapa, conforme cronograma, concluída as etapas previstas nas alíneas “a” e “b” acima, o pagamento será realizado em até 15 dias, após entrega da Nota Fiscal da respectiva parcela, acompanhada das cópias autenticadas das guias de recolhimento do FGTS e INSS do mês anterior relativas dos empregados utilizados na prestação do serviço.

d) O pagamento da última parcela ficará condicionado ao recebimento da obra emitido pelo Município, que ateste a execução total da obra.

O Município fica isento de qualquer despesa relativa ao pagamento de pessoal e obrigações patronais.

O pagamento dos créditos será realizado na conta bancária de titularidade da empresa.

Ocorrendo atraso no pagamento, os valores serão corrigidos monetariamente pelo IGPM/FGV do período, ou outro índice que vier a substituí-lo, e a Administração compensará a contratada com juros de 0,5% ao mês, *pro rata*.

CLAUSULA QUARTA - DA DOTAÇÃO ORÇAMENTÁRIA

As despesas decorrentes desta contratação, conforme documento que segue em anexo, serão suportadas pela seguinte dotação orçamentária:

Órgão: 07 – Secretaria de Educação, Cultura, Desporto e Turismo

Unidade: 02 - Manutenção do Desenvolvimento do Ensino (25%)

Projeto/Atividade: 1.703: Reestruturação das Instalações do Ensino Fundamental

Elemento: 4.4.90.51 – Obras e Instalações

Recurso: 0020- Recurso MDE

Código reduzido: 308

CLAUSULA QUINTA – DOS PRAZOS

PARÁGRAFO PRIMEIRO –PRAZO PARA ASSINATURA E VIGÊNCIA DO CONTRATO

Esgotados todos os prazos recursais, adjudicado o objeto da presente licitação, a Prefeitura Municipal de Boa Vista do Ingra convocará o adjudicatário para assinar o termo de contrato em até 05 dias, sob pena de decair o direito à contratação, sem prejuízo das sanções previstas no art. 81 da Lei nº 8.666/93.

O Município de Boa Vista do Ingra poderá quando o convocado não assinar o contrato no prazo e condições estabelecidos neste edital, convocar os proponentes remanescentes, na ordem de classificação, para fazê-lo em igual prazo e nas mesmas condições propostas pelo primeiro classificado, inclusive quanto aos preços atualizados, de conformidade com o presente edital, ou revogar a licitação, sem prejuízo da aplicação da pena de multa, no valor correspondente a 5 % (cinco por cento) do valor do contrato e mais a suspensão temporária da participação em licitação e impedimento de contratar com a Administração por prazo de 02 (dois) anos.

O prazo de vigência do contrato decorrente desta licitação será de 240 (duzentos e quarenta) dias a contar da data da assinatura do contrato.

PARÁGRAFO SEGUNDO –PRAZO PARA EXECUÇÃO DA OBRA

O prazo máximo para a execução do contrato e para a entrega do objeto da presente licitação é de 180 (cento e oitenta) dias. Este prazo será contado a

partir da data da assinatura da Ordem de Serviço que será expedida pela Secretaria Municipal de Obras.

Executado o contrato, o seu objeto será recebido nos termos do art. 73, inciso I, alíneas "a" e "b" e art. 76 da Lei nº 8.666/93.

PARÁGRAFO TERCEIRO – PRAZO RESPONSABILIDADE SOLIDEZ E SEGURANÇA DA OBRA

Executado o objeto do contrato, a contratada responderá pela solidez e segurança da obra durante o prazo de cinco anos, em conformidade com o disposto no art. 618 do Código Civil Brasileiro.

CLÁUSULA SEXTA - DIREITOS E RESPONSABILIDADE DAS PARTES

DOS DIREITOS DA CONTRATANTE:

- Alteração do contrato na forma do art. 65, inc. e § da Lei 8.666/93.
- Modificação unilateral do contrato.
- Fiscalização através do Departamento de Engenharia do serviço contratado.

DA OBRIGAÇÃO DA CONTRATANTE:

- I - Impedir que terceiros estranhos executem a obra contratada;
- II - Prestar as informações e os esclarecimentos que venham a ser solicitados pelo contratado nos termos do edital;
- III - Solicitar a reparação do objeto do contrato, que esteja em desacordo com a especificação;

IV - Efetuar o pagamento no prazo previsto no contrato;

DAS OBRIGAÇÕES DO CONTRATADO

I - Responder em relação aos seus empregados, por todas as despesas decorrentes da execução do objeto;

II - Responder por quaisquer danos causados diretamente à Administração ou a terceiros, decorrentes de sua culpa ou dolo na execução do contrato (a fiscalização ou o acompanhamento do contrato pela Administração não exclui ou reduz a responsabilidade do contratado);

III - Manter os seus empregados devidamente identificados, devendo substituí-los imediatamente caso sejam considerados inconvenientes à boa ordem e às normas disciplinares da Administração;

IV - Arcar com a despesa decorrente de qualquer infração seja ela qual for, desde que praticada por seus empregados nas instalações da Administração;

V - Comunicar a Administração, por escrito, qualquer anormalidade de caráter urgente;

VI - Prestar à Administração os esclarecimentos que julgar necessários para boa execução do contrato;

VII -Cumprir fielmente com a prestação de serviços objeto deste contrato.

VII - Manter-se durante toda a execução do contrato em compatibilidade com as obrigações assumidas, todas as condições de habilitação e qualificação exigidas no edital.

IX – Manter preposto aceito pela Administração Municipal, no local da execução do serviço, para representá-lo na execução do contrato.

X - Executar os serviços contratados, preferencialmente no horário diurno, fornecendo os materiais, os equipamentos e a mão de obra, de acordo com as especificações técnicas contidas na Tomada de Preço nº **09/2018** e seus Anexos, bem como aquelas contidas na Proposta Comercial da CONTRATADA.

XI - Indenizar, imediatamente, os danos eventualmente causados aos serviços e à imagem do Município e a terceiros, provocados pela ineficiência ou irregularidades cometidas na execução dos serviços, ainda que involuntários, praticados durante a execução dos mesmos.

XII - Pagar tudo que legalmente compete ao empregador, tal como salário, incluindo o 13º, férias, licenças, seguros de acidentes do trabalho, assistência e previdência social e todos os demais ônus inerentes ou próprios da relação empregatícia, compreendidas, também, as obrigações fiscais e a responsabilidade civil para terceiros, não se admitindo, a qualquer título, acréscimos sobre o preço proposto e contratado.

XIII - Apresentar durante a execução do Contrato, se solicitado, no prazo máximo de 72 (setenta e duas) horas do recebimento da solicitação, documentos que comprovem estar cumprindo a legislação em vigor, quanto às obrigações assumidas na Tomada de Preço nº **09/2018** e neste Contrato, em

especial, encargos sociais, trabalhistas, previdenciários, tributários, fiscais e comerciais, Certidões Negativas de Débito Salarial, expedida pela Delegacia Regional do Trabalho - DRT, bem como despesas de qualquer natureza que se fizerem indispensáveis à perfeita execução do Contrato.

XIV -. Cumprir e fazer cumprir todas as normas regulamentares sobre Medicina e Segurança do Trabalho, obrigando seus empregados a trabalhar com equipamentos individuais de proteção.

XV - Apresentar a ANOTAÇÃO DE RESPONSABILIDADE TÉCNICA (ART) no início da execução dos serviços.

XVI - Cumprir integralmente o contido nos Acordos, Convenções Coletivas ou Sentenças Normativas referentes à categoria profissional dos seus empregados.

XVII - Providenciar a imediata correção das deficiências apontadas pelo responsável pela fiscalização do Contrato (Cláusula VII – DA FISCALIZAÇÃO), na execução dos serviços contratados.

XVIII -. Cumprir e fazer cumprir leis, regulamentos e posturas, cabendo-lhe única e exclusiva responsabilidade pelas consequências de qualquer transgressão sua ou de seus prepostos.

XIX - Responsabilizar-se pelo comportamento moral e profissional de seus empregados, cabendo-lhe responder integralmente por todos os danos e atos ilícitos resultantes da ação ou omissão dos mesmos.

XX - Providenciar a colocação de placas informativas relativas ao objeto contratado.

XXI - Apresentar, antes do início dos serviços, o registro e o recolhimento devido junto ao INSS, referentes à obra contratada.

XXII - Obedecer ao prazo e às condições de garantia estipulados pela Cláusula Quinta deste Instrumento.

XXIII - Manter, durante toda a execução do Contrato, as condições de habilitação e qualificação exigidas na licitação, em compatibilidade com as obrigações assumidas no presente Contrato.

XIV - Responsabilizar-se por danos oriundos da execução da obra, devendo providenciar imediatamente a restauração e/ou conserto, de acordo com o original, tanto em logradouro público como de quaisquer outros bens que possa danificar.

XXV - É encargos da CONTRATADA o pagamento de eventuais taxas necessárias, bem como aprovações nos Órgãos competentes, relativos à execução das obras.

XXVI - A direção da obra caberá a um profissional legalmente habilitado, na forma da legislação vigente, devidamente designado pelo contratado como responsável técnico pela execução dos serviços objeto deste instrumento, o qual informará o nome, CPF e registro no órgão competente.

XXVII – Manter diário da Obra, no qual constem, diariamente, todas as anotações pertinente a execução da obra.

XXVIII - Realizar e apresentar matrícula da obra junto ao INSS, antes do início da sua execução.

CLÁUSULA SÉTIMA – DA FISCALIZAÇÃO

A execução do Contrato será objeto de acompanhamento, fiscalização e avaliação por parte do DEPARTAMENTO DE ENGENHARIA E ARQUITETURA DO MUNICÍPIO DE BOA VISTA DO INCRA, através da sua Arquiteta responsável Sra. Tâkira Stefanello Mioso, a quem competirá comunicar as falhas porventura constatadas na execução dos serviços e solicitar a correção das mesmas.

A fiscalização deste contrato será realizada pelo servidor André Francisco Panozzo, e nos impedimentos legais e eventuais da titular será realizada pela seu suplente o servidor Elizeu Antonio Panozzo, conforme portaria 484/2018.

A fiscalização de que trata o subitem anterior será exercida no interesse do MUNICÍPIO.

Quaisquer exigências da fiscalização, inerentes ao objeto do Contrato, deverão ser prontamente atendidas pela CONTRATADA, sem qualquer ônus para a PREFEITURA.

Qualquer fiscalização exercida pela PREFEITURA, feita em seu exclusivo interesse, não implica corresponsabilidade pela execução dos serviços e não exime a CONTRATADA de suas obrigações pela fiscalização e perfeita execução do Contrato.

A fiscalização do MUNICÍPIO, em especial, deverá verificar a qualidade de qualquer material ou equipamento utilizado na execução dos serviços, podendo exigir a sua substituição quando este não atender os termos do que foi proposto e contratado, sem que assista à CONTRATADA qualquer indenização pelos custos daí decorrentes.

A CONTRATADA promoverá a substituição do empregado sempre que for solicitado pela Administração da PREFEITURA.

CLÁUSULA OITAVA - DA RESCISÃO

Este contrato poderá ser rescindido:

a) por ato unilateral do CONTRATANTE nos casos dos incisos I a XII e XVII do art. 78 da Lei Federal nº 8.666/93;

b) amigavelmente, por acordo entre as partes, reduzido a termo no processo da licitação desde que haja conveniência para o CONTRATANTE;

c) judicialmente nos termos da legislação.

A contratada reconhece os direitos da Administração, em caso de rescisão administrativa prevista no art.77 da Lei 8.666/93.

CLÁUSULA NONA - SANÇÕES ADMINISTRATIVAS PARA O CASO DE INADIMPLEMENTO CONTRATUAL

A CONTRATADA por descumprimento de qualquer cláusula contratual sujeitar-se-á as seguintes penalidades:

a) Multa de 1% sobre o valor total atualizado do contrato, por dia de atraso, limitada esta a 3 dias de efetiva falta de prestação do serviço, após o qual será considerada caracterizada a inexecução parcial do contrato.

b) Multa de 3% sobre o valor total atualizado do contrato, pela inexecução parcial do contrato.

c) Multa de 10% sobre o valor total atualizado do contrato, pela inexecução total do contrato;

d) Advertência ou suspensão do direito de participar em licitação do CONTRATANTE, por prazo não superior a 02(dois) anos, e ainda, declará-lo inidôneo para contratar ou transacionar com o Município.

CLÁUSULA DÉCIMA - DA GARANTIA DE EXECUÇÃO CONTRATUAL

A empresa vencedora prestará garantia de execução do contrato na Tesouraria da Prefeitura Municipal de Boa Vista do Incra, antes de sua assinatura, correspondente a 5% do valor do respectivo contrato, optando por uma das modalidades previstas no parágrafo 1º do art. 56, da Lei Federal 8.666/93.

A garantia prestada pela contratada será liberada ou restituída após a execução do contrato, e, quando em dinheiro, atualizado financeiramente.

CLÁUSULA DÉCIMA PRIMEIRA – DA SUBCONTRATAÇÃO

Não é permitida a subcontratação para a execução do contrato.

CLÁUSULA DÉCIMA SEGUNDA – DO REAJUSTE

O preço pelo qual será contratado o objeto da presente licitação não será reajustado.

CLÁUSULA DÉCIMA TERCEIRA – DO RECEBIMENTO DO OBJETO

Executado o contrato, o seu objeto será recebido nos termos do art. 73, inciso I, alíneas "a" e "b" e art. 76 da Lei nº 8.666/93.

CLÁUSULA DÉCIMA QUARTA- DA SEGURANÇA DO TRABALHO:

Deverá a Contratada atender, no que couber, a todas as normas estabelecidas na Portaria 3.214/78 do Ministério do Trabalho e Emprego, incluído alterações posteriores;

A Contratada providenciará que todas as medidas de proteção coletivas necessárias sejam implementadas, bem como, fornecerá e fiscalizará o uso de todos os seus trabalhadores dos equipamentos de proteção individual corretamente indicados para o desenvolvimento de suas tarefas, de acordo com a legislação específica;

Cabe a contratada acatar as recomendações decorrentes de inspeções de segurança e sanar as irregularidades apontadas, sob pena de adoção de medidas administrativas e disciplinares, inclusive a suspensão de suas atividades.

A contratante poderá, suspender qualquer trabalho no qual se evidencie risco iminente que possa ameaçar a segurança de pessoas, equipamentos, máquinas ou produtos ou causar danos ao meio ambiente e, na reincidência, poderá até romper o contrato.

CLÁUSULA DÉCIMA QUINTA - DA LEGISLAÇÃO APLICÁVEL

Aplica-se ao presente contrato a Lei nº 8.666/93 e alterações posteriores, e ainda, a Lei Complementar 123 de 14 de dezembro de 2006, os preceitos do Direito Público, supletivamente, os princípios da Teoria Geral dos Contratos e as disposições do Direito Privado.

Casos omissos serão resolvidos com base na Lei nº 8.666/93 e demais legislações aplicáveis.

CLÁUSULA DÉCIMA SEXTA– DO FORO

Para dirimir eventuais litígios decorrentes deste contrato, as partes elegem, de comum acordo o Foro da Comarca de Cruz

Alta/RS.

E, em de pleno acordo, as partes assinam o presente contrato na presença de testemunhas, em 4 quatro vias de igual teor e forma, para que produza seus efeitos legais.

Boa Vista do Incra – RS, de de 2018

Contratada

Cleber Trenhago
Prefeito Municipal

Testemunhas:

Fiscal do Contrato:

Suplente do Fiscal do Contrato:
